盛京時報
發行者 康德新聞社 新京特別市中央通四三號
發行所 康德新聞社奉天支社 奉天市大和區關田町九號
報費 每月一圓五角 每份國內六分 廣告費 每行一日二圓(十二字四周) 長期另議

滋陰補腎 補腎健腦藥 魁 魁仁藥店 奉天市小東街三段一三八號

江南作戰目的達成

進軍天險卓收戰果 潰重慶軍約十二萬人

大本營發表 六月二日十六時三十分

一、華中方面日軍部隊、繼公安西方地區擊滅戰後、五月十九日以降、對於蟠據宜昌對岸地區天險之江防軍及第十集團軍主力並其他約十二萬重慶軍、實施果敢之進擊作戰、與以大打擊、迄至六月一日、判明五月十九日以降之戰果如次、

〔甲〕與敵之損害

遺棄死屍約一萬八千六百

俘虜 二千六百七十八

主要鹵獲品

船舶二千噸級貨客船以下約一萬六千噸、

各種火砲五十尊、重輕機關槍二百五十九支、步槍二千五百二十三支、

(乙)我方之損害

戰死=二百三十七名

二、五月上旬開始由洞庭湖西方地區亘宜昌對岸地區之江南作戰完全達成其目的各部隊分別復歸原態勢、迄六月一日判明本作戰之綜合戰果如次、

〔甲〕與敵之損害

遺棄死屍約三萬六千三百、

俘虜五千九百二十三、

主要之鹵獲品

船舶約一萬六千噸、各種火砲九十尊、重輕機關槍四百七十一支、步槍四千九百二十七支、

(乙)我方之損害

戰死=四百七十五名、

大元帥陛下行幸海軍大學 意氣衝天誓掃美英 海大卒業生等決意益堅

【東京二日電】畏蒙大元帥陛下、二日行幸海軍大學、親臨向見敵必殺、勇戰奮鬪日本無敵海軍第一線而出發之海上鳳雛卒業式、並於還幸之御途、行幸大本營海軍部、躬親惕勵決戰下參劃帷幄機務夙夜精勵之大本營諸將星等、而行幸海軍大學及大本營海軍部、乃昭和十五年四月以來、大東亞戰爭下之初次御幸、拜察聖慮、軫念海軍之深宏、誠不勝惶恐之至、仰拜陛下行幸之海大卒業生、誓一在大纛之下、鞏固決死奉公之決意、

隆重莊肅榮慰忠魂 山本元帥國葬典禮程序規定

【東京二日電】日故山本元帥之國葬典禮、於日本舉國哀悼中、定六月五日隆重舉行、國葬典禮之程序規定於當日、首由天皇陛下之勅使參向、繼由皇后陛下 皇太后陛下 各皇族殿下之御前致奠後即由遺族捧呈供神之幣帛、其後即爲各國駐日大使等分別代表其國家禮拜、各大員捧呈供神之帛、至於一般民衆則於典禮完畢後捧呈、又當日天皇陛下輟朝、全國並停止娛樂、故國葬典禮實爲異常隆重特典、日本臣下之得蒙 恩賜國葬實爲無上光榮、此次故山本元帥之國葬、在日本頒發國葬令之勅令後、爲繼東鄉元帥西園寺公後之第三人、

欽派武官傳達聖旨 宇都宮飛行學校全體感奮無旣

【宇都宮二日電】畏蒙天皇陛下欽派山縣侍從武官、奉持聖旨、於二日午前九時至宇都宮陸軍飛行學校、向校長加藤敏雄大佐以下職員學生、恭謹傳達 聖旨、由校長報告少年飛行兵之鍊成狀況後、實地視察操縱教育、機關操作、航空體操等、午後一時四十八分乘宇都宮驛發列車歸京、光榮感激之該校將兵一齊更加努力訓練、誓奉答 聖旨、

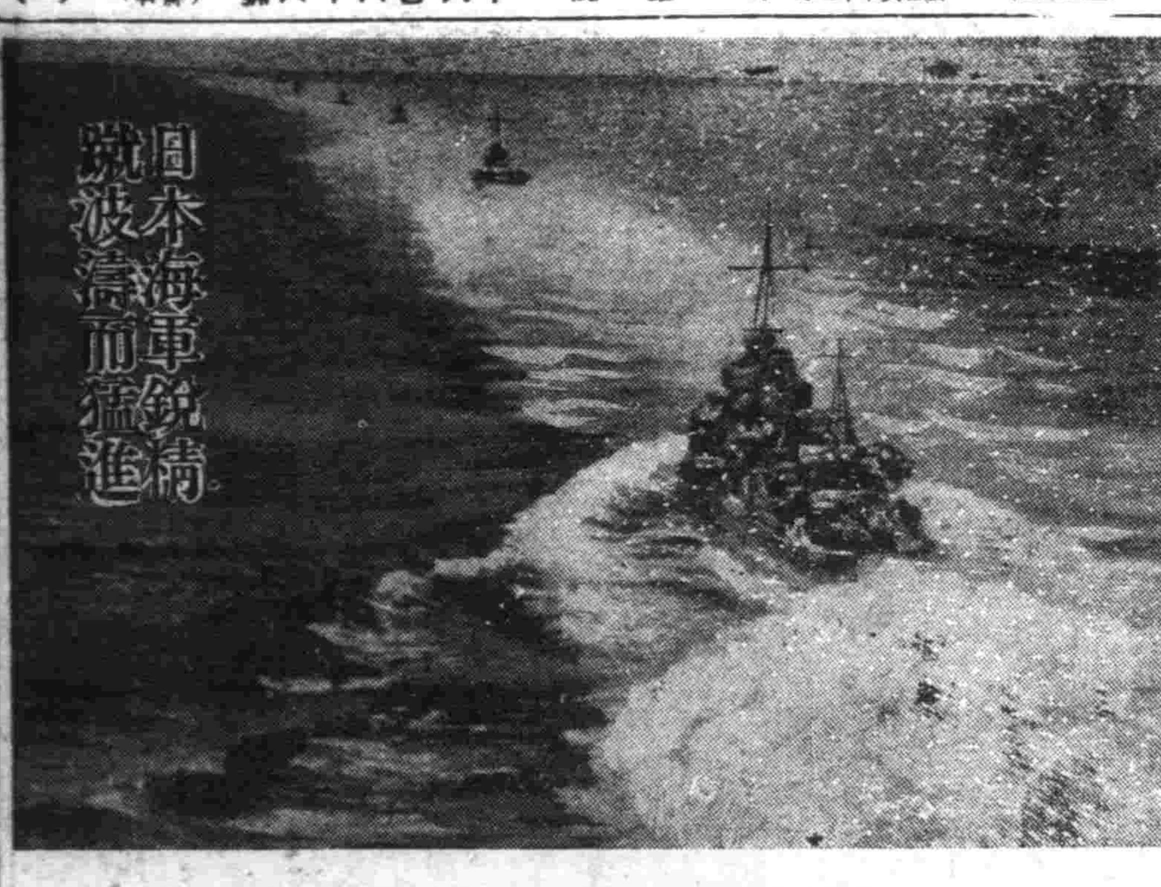

(照片=海軍省許可訖)

日本海軍作戰 波及大西洋影響頗大

敢行雄渾作戰 無敵日本海軍戰果輝煌

〔德國海軍中將 盧被氏之評論〕

德意志海軍評論家權威盧被海軍中將、自大東亞戰爭開始以來、將及無敵日本海軍、在南北太平洋上敢行雄渾無比之作戰、收獲赫赫戰果、永垂青史而不朽、因追溯日本海戰(日俄戰爭)以來、日本海軍、果爾殊勳、所予歐洲戰局中心之大西洋情勢以如何影響、最近以銳利之筆致、發表一篇評論、至堪注目、按該中將往年自第一線歸還後、此次大戰勃發、復任德海軍司令部要職、德海軍界、推之爲長老、前曾由無線電廣播『海洋國與海戰』之講演、感得各方面之絕讚、而此評論、亦至堪一讀也、茲譯誌該 中將之 評論如左、

永遠日本海軍航空部隊不滅光榮之山本聯合艦隊司令長官、在飛機上、名譽戰死、此正適於偉大武人之最後生涯也、因此、吾等油然生起深切感激與專敬之念、今已捐軀之元帥既謹嚴且大膽、並顯示神機偉力獲得勝利之長處、誠使人感慨良深、因之、今日正宜省察

日本武人

之理想本質、即其作用、亦有探究價値、此即絕好機會也、日本國民、到達現在、卓越地位之過程、已早爲全世界之注意、德國海軍以驚異之目、注視日俄戰爭之主要戰鬪、攻擊旅順港、滿洲會戰、對馬海日本海戰者、實無贅言之必要、蓋此等戰鬪、對於將來戰略戰術兵器之進步上、決有決定的重要性、且海軍力對戰爭過程上、予之以決定的影響、已有確實之證據、事實上日本陸海軍之模範的協力、乃當時吾等旣注意且感服不已者也、

第一次大戰後、吾等因此等經驗及一九一四—一八年之潛水艦經驗、而與日本海軍將校交換意見、當時日本之國家組織、文化、皆爲有知識的、故吾等對日本國民、持一生死之重要性、對其

正當發展

可以美英之加重壓迫、而直觀的理解及此、日本之海軍力、未因限制美英之五分之三而滿足者、想吾等皆能自明、美英專門家、亦知將來彼等對日本加以壓迫、而在太平洋上之戰爭、發生危機一事、此事亦可由關於太平洋戰爭未來記、小說類中窺出、中國事變勃發以來、日本陸海軍利用從來用兵、如敵前上陸等陸軍協力之經驗、並對陸海軍航空兵器作有効的活用、其後因美國政府之屢次挑戰、遂惹起太平洋戰爭、我等確信日本之軍事的功績與勝利、我等不侮藐敵、

不懼強敵

的評價、如日本東古之兵法、而與以高馬來海戰、擊沉英新鋭艦二隻、使全世界驚歎、美國原以爲可以進至日本本土之門口、不料一擊之下、竟而潰去、日本獲得其國民生存與將來不可缺之滿洲地域、而得以作有効的運用、

今次戰爭經過、我等得知日本陸海軍之

戰鬥精神

並得以贊歎之眼光觀察其陸海軍及附屬航空部隊之模範的協力、例如馬來半島之急進擊、荷印諸島之數次敵前上陸、並泗水巴達維亞海戰等、此等戰鬥、於夜戰之際、日本海軍以其訓練所得、充分表現、足見日本海軍實比較敵方優越、於一九四二年八月之索羅門海戰、更加一番證明、英前此在五月七、八兩日之珊瑚海海戰、爲海上最初之空戰、於此戰鬥、經猛烈訓練決死之日本海軍航空部隊、戰鬥開始之

空戰勝利

此後艦隊決戰亦無往而不勝利、於此事態之下、太平洋方面之戰鬥、相互生密接之關係、一方之勝利亦影響及於他方、

日本於大東亞戰之初戰中、所獲得之勝利、於一九四二年二月、早已影響及大西洋之戰場、即同年一月廿三日、德國潛水艦、開始出現於

北美沿岸

美國敵未計算有此舉可能之際、於是德國潛水艦、於特殊補給艦之援助下、旋即由加勒比海向南大西洋、擴大其活動舞台、故敵艦於該方面集結多數之護衛艦軍力、亦頗難確保大西洋之海上運輸而獲得完全、

爲驅退日本對夏威夷與南海諸島間之兵站線並北方之阿留申安的攻擊、更加深軍艦與輸送船之必要、尤其對於澳洲及新西蘭與北美之間之海上運路、日本決不能默視、於太平洋上既有如此重大任務、必須有多數之海軍力與貨物船、然因德意潛水艦於大西洋之活躍、故不易分力於此、

特值注目

之影響爲關於油槽船、卽由於太平、大西兩洋戰場之互相影響中出現北美水域、今後頗能擊沉敵之油槽船、敵艦計損失(一百四十八隻)油槽船、且燃料輸送之必要增大、更使大洋上之油槽不足、他上戰日本之勝利、亦因樞軸側不少良好影響、於此亦使敵之船舶分散、自一九四一年末迄一九四二年始、於北非與德意軍對峙之英軍中發現部隊、爲澳洲兵與新西蘭兵、然日本軍能由新幾內亞直接與澳洲以威脅、故必須由北非撤退其大部分送回故國之澳洲、北非戰線之敵兵力弱化、德意軍乃得

進攻埃及

因此敵爲同埃及、伊蘭、伊拉克增强兵力及軍需品、不得不繞迂迴好望角之悠長航路、因此更發生船隻之新需要、自然、美國如不爲澳洲及新西蘭水域的防衛所束縛、或於此水域不沈沒如此多數之各種船舶時、或欣然應此種需要、然事實上并非如此、故西亞之美英戰線之樹立、亦并未如預期之有力、即由印度對緬甸之日軍實行反攻之計畫、亦頗受挫折、總之由於以船身不足所生一切困難之結果、於歐大陸登陸直接攻擊德國之美英之野心、迄今尚絲毫未能實現、

由是以觀

太平大西兩洋之戰鬥之相互作用、實可謂形形色色、於敵之船身不足、與以強烈之影響、因此敵之一切軍事行動全被阻止或延期、鑑於如此之事情、因對於日德意三國作戰遂行之主要任務、於美英之船身問題、與以決定的打擊之點、一致皆抱一致之意見、日本海軍早已担當此共同之任務達成、與開戰當初之夏威夷關島菲律賓之攻擊同時、潛水艦即出動至北美兩岸、偵察敵船之動靜、并將之攻擊、遂行船艦破壞戰、厥後未幾、日本潛水艦又出擊

於印度洋

於蘇打拉臘及可倫坡、擊沈多數之武裝商船及油槽船、脅威對印度之敵海上輸送路、迨一九四二年八月日本潛水艦於大西洋、最初與德意潛水艦交驩、又於澳洲南方妨礙敵之海上交通、大告成功、關於此點、日德意三國之海上戰爭之共同任務、遂又生一重要之副作用、敵保護商船之主要武器以飛行機代潛水艦、在沿岸或島嶼基地、及海、則從航空母艦使飛機飛出以當商船保護之任、所以對敵商船之戰爭

乃行擴大

然活躍則敵即益多派飛機以當航路之警戒、從事其他戰爭的時則爲數較少

如上所述、日德意三國勝利之確信、則在相異之大洋有海軍活動統一之經驗、於此日海軍不滅之業績與精神實估重大之任務耳

社說 親邦戰力愈見偉大

項讀參加和平陣營的山東方面軍副司令官崔春霖中將、訪問日本觀察回國後的感想談云、『當渡日以前、余想像日本繼續戰爭、已經六年、國民意氣和體力、當不免有點低下、其實過山海關奉天京城而東渡、更進而抵大阪至東京、越來越覺空氣明朗、反之、回國時則越近國境地、越感覺空氣陰鬱、不但當初心裏所想像的日本觀、一到日本內地、就雲消霧散、而且親目接見日本戰力極爲雄厚、就確信了此次大東亞戰爭、必定由日本完全擊碎美英而獲得勝利、沒有絲毫疑問、』

該將軍更云『余榮荷陪觀天長節觀兵式、目睹日本皇軍的優秀裝備和科學兵器、同時發見了日本將兵絕無私心、只是忠君愛國的精神、從明瞭日本在大東亞戰爭所以獲得光輝的戰果、反觀自己、實是慚愧、余復參觀各軍需工場、均顯示驚異的生產力、並且目睹在各工場服務的日本婦女、無不健康潑剌、明朗敏捷奮活動、因此深甚感覺着日本婦女的美和力、』

該將軍又說、『日本人都是極有忍耐力和犧牲的精神、且今日 日本人的生活頗爲安定、經許多試鍊結果對長期戰爭、均抱充分的自信、眞可謂是偉大的國民、混樣偉大的 日本國民、今日已打成一片、向完遂聖戰邁往邁進中、余絕對確信日本必定擊滅美英、獲得光榮勝利、』

以上崔將軍的訪日感想談、誠足令人聞風興感、由吾人觀之、親邦日本的戰力、目下果然越來越強、其生產力的威力也日益强大、此固無須贅說、就是國民精神方面、隨同戰局的進展、越來越見堅固不動、發揮建國三千年來傳統的偉大力量、此外最近又有阿次島守備隊、能以二千數百名的寡兵對二萬的大敵、善戰力鬪、與以擊滅六千的大損害、竟爾玉碎爲護國的神、其忠烈誠有足令日本一億國民益加堅固擊滅美英的決意、現在日本國民均抱着繼承山崎部隊長的鐵石決心、南海制覇戰果日舉、北洋防禦毫無不安、親邦日本擊滅世界人類仇敵的美英、當可指日而待、際此時局、我們滿洲國民、對於協力親邦奮鬪的具體方法如何？那就不外乎我們每個人須挺身在各自的職場、更盡量努力、更充分努力而已、

印緬國境敵勢不利 德新聞報道英國當前危機

【柏林一日電】對於日本政府之緬甸獨立公約、日本與緬甸影響之急速滲透等、頗感焦燥之美英側、自本年初以來、頻頻呼喊對緬甸開始攻勢、奪回緬甸等、然今之反樞軸軍於緬印國境方面之連續敗戰、形勢愈與反樞軸側不利、關於此事實、德國普及報、於一日報上揭載特電、報道『臨近危機之印度、美國之勢力益形增大、而驅倒英國之勢力、一方印度之親日感情、次第軒昂、貌具爾及其一黨、每一開口、便一兵不存、據新聞報之特電、則豪語將日本兵逐出緬甸、一派員報道謂『事實完全與此相反、過去五月間於國境方面屢失敗、漸被迫於國境線、此外由於日本軍之猛烈爆擊、新地港其他軍事的要地、蒙甚大之損害、今其敗色已難再遮蔽、尤其日本兵於密林內之戰鬥、發揮天才的妙味、反樞軸國軍到底不能及』週刊誌艾爾愛斯巴尼約爾、於最近號上揭載、由美英側招待踏查印度內地到處之土耳其記者現地報告、『最近於印度所見者、汽車、機械類武器彈藥類、均爲美國製而此等物資由美國製之載重汽車運載循美國人開設之道路北行、即於蘇聯之接近地帶由緬甸國境方面、向此集結多數之軍隊與軍需品、暗示美英對蘇聯之關係、興味極深』又陸續於印度全國、建設美國系工場、故印度今有爲美國殖民地之感、對此英國完全不能抬頭、招待新聞記者團席上、反覆弄『托福美國』之言辭、於此等混亂情勢下、開始理解日本之實力與眞意之印度大衆之間、湧起信賴日本援助之親日感情、蓋深以爲日本正能解放印度於桎梏者、總而言之、印度現在於軍事上有日本之壓力、於政治上、有顯然之印度民衆之團結力、於經濟上、有因美英勢力之交代的深刻軋轢、此可謂爲躍躍於裏面之顯著現象、

自謂死傷達五十萬 英發表歐戰三年間損害人數

【斯德哥爾摩一日電】倫敦來電、阿特里英國副首相、一日會見記者時、發表歐州戰爭開始以來三年間之英軍損害如左、

	戰死	行蹤不明	負傷	俘虜	總計
英帝國	九二、〇九九	二二六、七九	八八、二九四	一〇七、八九一	五一四、九九三
內容	全上	(全上)	(全上)	(全上)	(全上)
英本國	七三、四七七	七五、四〇三	五〇、一六三	七六、八〇一	二七五、八四四
加拿大	三、一四二	二、〇五八	一、三五七	三八六五	一、四二二
澳洲	六、一九二	二四、一九三	一五、七〇〇	七、八七四	五三、九五八
新西蘭	三、二一九	二、九六〇	七、一七八	六、〇八八	一九、三四五
南非聯邦	一、四三九	一三、三五〇	三、二二九	四、五九七	二二、六一五
印度	三、二八六	八六、二八九	九、一六八	三、二三六	一〇一、九七九
其他殖民地	一、三四四	二二、五五六	一、四九九	五、四三〇	三〇、八二九

開高度化利用電力 平島氏談"電力經濟法"要旨

【新京】爲電力事業之綜合法規、電力經濟法、基於去年決定之要綱、目下作成法條中、最近公布、平島滿洲電業副理事長、關於該法施行與電業之關係、談話如左、

電力經濟法乃係電力爲國家的利用之高度化發揮其經濟總力、電力事業由國家制定要綱統制、乃係由於特別法規、並不影響滿洲電業會社實際上之統制力、而因法的根據確立、電力之工作比較容易、如電力之消費調整、從來得政府之諒解協議決定、基於法規而行、結果必得迅速易行之效

技術者管理制度、對工務員資格問題、與需要者之問題、電力料金等、均有政府認可之必要、與從來實際上同樣、豐滿發電所、其他水力發電將來由水電建設局行之或電業行之、在該法對此點並未規定、前年電業會社制定之際、由電氣事業統制要綱決定方針、隨同水電開發之進步、電力餘剩、明後年則成問題、關於吉林及以外之電氣化學工業之擴充、電業進行具體策、處內地方面之調查、對東邊道水力送電問題、由東邊道開發提出、此由建設中之雲峰担送電、作相當考慮中

開國務會議可決案五項

【新京】二十日午後一時舉開第十三回國務會議、可決議案如左、

一、領事館職員定員令中改正之件

一、滿鮮共同工事用品之輸出入通關特例法

一、禁煙特別中改正之件

一、國務院各部官制中改正之件

一、權度檢定所官制中改正之件

府縣議員選舉延期今秋舉行

【東京一日電】政府鑑於現下熾烈的戰局之推移、故一時延期今秋全國一齊施行之府縣會議員選舉之件、於一日之閣議席上、由安藤內相說明此意並開陳內務當局之意見、請求各閣僚之諒解、

澳洲財政窮迫

【里斯本一日電】澳洲國內、因軍需工業之畸形發展、及民需物資之深感不足、致惡性通貨膨脹、更趨深刻、其影響作戰至深且鉅、據英國各報所載、澳洲於一九四二年至四三年度之歲出總額、爲六億五千二百萬鎊(澳鎊以下同)、其中戰費則佔五億四千萬鎊、此較之一九四一年至四二年度之三億二千萬鎊、增加頗多、澳洲主要之財源爲租稅、雖自本年二月起實行增稅、但稅收總額、僅爲二億六千萬鎊、其餘之三億九千萬鎊、惟有以發行公債及吸收遊資、而謀補益、以物資不足人民購買力增加、乃爲當然之現像、此實爲促進澳洲通貨膨脹原因之一、杳自去年一月起至本年一月止、一年間澳洲聯邦銀行鈔票發行額爲一億二千六百十萬鎊、較之去年激增四千二百九十萬鎊、而其紙幣之膨脹、較之前年流通額約增加二倍、此則澳洲戰事歲出爲六億五千二百萬鎊、其中二億六千萬鎊、係以租稅籌劃、二億萬鎊則賴發行公債與銀行借款、其餘之一億五千萬鎊、係用其他方法籌劃、至其戰時國民儲蓄額至一九四二年僅有三千一百廿萬鎊、故澳洲當局於窮困之餘、又擬實行大量增稅、其增稅案、以提高高額收入、及中等程度收入之所得稅稅率爲目的、但僅以此恐仍難完成其所期之目的、而不得不提高低額所得之率、惟現在澳洲之稅率、爲英帝國自治領中之最高者、故已遭受各方面之猛烈反對、是以澳洲政府似又不得不停止再度增稅、總之當前澳洲處境極爲困難、其戰時財政可謂已至山窮水盡之地步

開稅關長會議

【新京】經濟部當局、爲期決戰體制下全國各稅關之行政圓滑推行計、乃招集全國各稅關長來京、自本月十日始、至十二日止、亘三日間、假經濟部大會議室、開『康德十年度稅關長會議』、其所檢討之事項、則爲關於今後關稅之徵收通關手續、其他諸種問題、其成果頗爲期待、

(奉天省認可濟)
希望發財 速備時價
尚蒙惠顧 當天發送

防癆衛生球
創牌子 大賤賣
一磅重四五〇瓦(合滿斤九兩約一百三十粒)單價四角
包裝每麻袋內裝七十磅批發價◎二十八圓(麻袋奉送)
訂貨請先匯款運費貴客負擔發送由客車貨車希指定
製造發賣處 鼎大藥房理化工場 奉天省海城縣中街
長電話二七八番・受信私書函二四號

哈爾濱外正陽道十四街
老福春堂藥房
本堂出品四種靈藥全滿馳名
劉氏養血保坤丸 當能調經養血行經腹痛
劉氏樂仙膏 當貼婦女經血不調諸般病症
劉氏金丹 當治咳嗽痰喘五勞七傷
劉氏金剛藥片 當能扶陽固精夢遺滑精腰腿痛各等腎虧特別有效
各埠省城鎮均有經售

室內裝飾織物
日本綿花株式会社特約店
株式会社 紀昌洋行
本店 大連市山縣通
支店 奉天八幡町七番地
支店 新京 鞍山

培養強力的源泉

所以頭腦胃腸心身隨時確保適健活潑
本固枝榮 源淸流潔
仁丹能增進營養能強化體力
仁丹

致力增產奉報親邦
將召開省次長懇談會

【新京】在大東亞聖戰下、我國負食糧基地之重責、擧國國民、咸戮力一心、致力於增產、而奉報親邦援助之誠、政府有鑑及此、關於順應增產新階段之農業、金融機構問題、及其他農業增產諸般問題、爲聽取現地側意向、指示中央側方針、以期中央地方、一貫的推進、定於十三十四兩日、在國務總理官邸、開全滿各省次長懇談會、交換種種意見、以期增產之完璧、

卽應金融情勢
經濟部作機構調整

【新京】經濟部、對於決戰下一般生產力之擴充、擴爲最重點、同時並期與此並行之生活必需品製造配給消費圓滑、以及卽應金融關係之新情勢起見、以是乃決定調整工務司、商務司、金融司之各所管事項、近將於國務院會議提出調整原案調整之主要點、乃以從來生活必需品製造業爲目的之輕工部門、爲工務司所管、今則移管於商務司、而工務司等注重生產力擴充之主力、商務司則由輕工業之製造以至配給消費、實行一貫的辦理以期物動計劃、及其他之萬全又與此相伴行至現在屬於商務司所管之証券取引附有價証券業保險業等之事項、決定移管於金融司、又現在商務司所管之權度之檢定、則移管於工務司、從來權度檢定所長爲商務司長此次則爲工務司長、

大同學院卒業生參觀札蘭屯

【札蘭屯】前二十二日由新京啓程、參觀哈爾濱、三河、海拉爾、滿洲國各地之大同學院第十五期生三十四名、三十一日抵扎、卽時參觀市內、於官吏會館一宿、一日參觀興安牧場、午後五時二十四分啓程離扎、路經齊齊哈爾、而就歸京之途

强化動員體制
日內閣確立實施方策

【東京一日電】日本政府以決戰之氣焰益濃、爲卽應戰局之推移、以謀戰力之飛躍的增强計、曾確立各般之決戰體制、在在推行實施、茲更鑑於現下戰局之大勢、與昂揚國民之戰意同時、更擧全國民之總力、謀重要需物資之增强、食糧之自給力、幷輸送力之緊急增强、決計强化當面之國民動員體制、以期擧國決戰體制之促進、於一日之定例閣議中關於決戰體制確立法、由東條首相、加以報告、關其實施方策、實行談判、而此決戰體制確立法案之大要、大抵如下、本此各省均於可能範圍內急速講求關其實施之措置

一、國民動學動員之强化、國民各層擧其全力、加以活用、以供戰力之增强、
二、廢止與決戰無直接關係之公私行事、或使之簡易化、今秋之府縣會議員總選擧、皆本此主旨規定、
三、謀食糧自給力之緊急增加、卽驅國民餘力之活用謀荒廢地、空地之完全利用、
四、集中物資、資金於戰力增强、加以强化、而益節約消費、並謀國民貯蓄之增加、

美國煤鑛工人 有繼續罷工勢

【布宜諾斯愛里斯一日電】美國煤礦罷工之休止期限終以三十一日夜半告滿、全煤礦勞働者、示有更行罷工之態勢、似有一部早已開始罷工、據華盛頓來電稱、吁的伊州東北部與巴爾得地方之煤礦、一日朝開始罷工、一萬二千之炭礦夫、至夜半交代時間、全無蹤跡、又該州東南部之煤礦、亦有八千名煤礦夫於休止期限滿期前、早又開始罷工

英郵務從業員 禁止加入組合

【斯德哥爾摩一日電】據瑞典報之倫敦特電、據傳英郵務從業員組合、關於最近勞働組合之加入要求、致勞働黨與反對派之保守黨間對立、英國按照從來之法律、政府官吏禁止加入勞働組合、勞働黨在議會上曾再三企圖該法之改正、但卒因保守黨之猛烈反對而失敗、勞働黨之外、勞働組合對郵務從業員之要求、亦與以强力之支持、且保守勞働兩黨更組成一起、所以賈齊爾對此頗爲苦惱焉、

日本醫學異常進步
留日越人發表感想談

【東京一日電】自越南大學校長加里亞爾博士蒞日後、於醫學方面對增進日越之親善、曾有莫大之貢獻氏之得意弟子天萬另博士、今爲日越交換留學生、現正攻讀於東京、該氏本日於此間國際學友會宿舍中發表感想稱、加里亞爾博士、有言日本近代醫學之發達進步、且優秀學者、及設備完善研究所之多、亦足令人驚歎余在此科學優良之日本、每日下午於東京帝大由太田博士敎授下、事攻讀、上午則在國際學友會學習日語、目前自越南來之留學生、有越南人七名法人三名、共十名、而其中係法人語學家夏托爾、越南人法學士哈托與余三人、留學期間爲三年、其他七名、期間爲五年、於日本分別學習齒科醫學、電氣學等專門學科、其中並有越南青年努力學習日本語、以期體得日本精神、

波亡命政府 將遷住開羅

【君士坦丁一日電】希臘亡命政府、前已移至開羅、頃據索非亞來電稱、波蘭及南斯拉夫亡命政府、最近亦將繼希臘之後、遷住開羅、

對蘇確立國交 埃及政府發表

【里斯本一日電】開羅來電＝埃及政府、就與蘇維埃政府之國交確立、一發表如次之公報、埃及政府、決定承認蘇維埃政府、對外相指令、講求兩國間之外交、並經濟關係確立之措置、

煤鑛爭議又復惡化
美政府當局現焦灼異常

【布宜諾斯愛里斯一日電】於三十一日夜半罷工休止期間告滿同時、美國煤礦之爭議、又復惡化、於吁的伊、西維基尼亞、俄亥俄、賓夕爾法尼亞四州、迄一日朝、早已有煤礦夫三十五萬再行罷工、綜合華盛頓並紐約之諸情報稱、三十一日夜、未待休止期限告滿、卽早已罷工之吁的伊州北部南部東部各地方之煤礦夫約二萬、首先開端、又利用一日朝換班時間之東部諸州礦山勞働者未待約翰路易士之指令、一齊放棄職場、瞬後情勢更刻刻險惡、吁的伊州之礦山地帶、一日以有「無契約不作工」之傳單撒布、故工資交涉、若不急速妥結、則五十三萬之礦山勞働組合所屬礦夫之總罷工、完全陷不可避者、政府當局對此頗爲狼狽、目下約翰路易士以及勞働協議代表與戰時勞働局之間、正苦心焦思於交涉之妥結、已於三十一日朝由內務長官伊基斯、對約翰路易士並阿巴拉齊亞礦山勞働組合支部長懇懇要請於休止協定期終了前十二小時以內、謀交涉急速解決、

新通化省次長 業已抵達

【通化】新任之松井通化省長、乘午后六時十五分抵省列車、受官民多數出迎之下着任、

中部戰線展開激鬥
德軍精銳粉碎赤軍陣地

【斯德哥爾摩一日電】中部戰線斯莫林斯克西北百公里要衝威里修地區之德軍、三十一日驟然開始大攻勢、雖赤軍奮力抵抗、終被粉碎、而兩次向西北方烏斯巴特伊里方面壓迫赤軍、赤軍於一日晨、特由威里喝、魯基地區之援隊沼池地帶、展開到後、赤轉於猛反攻於沼池地帶、展開大機動戰、然未能近德軍確保之地區分毫、而德軍對於赤軍之反擊、却報之猛攻擊、又據海洋通信社之報道部、列寧格勒因邊地區之德軍重砲隊、再度猛攻修里次斯堡之赤軍兵站線、德軍急降下爆擊機隊、亦行出動、猛炸赤軍砲兵陣地六處、完全使之沈默、而中部更德戰車隊及急降下爆擊機隊之掩護、攻入赤軍陣地內、挫折赤軍之二度反攻、成功陣地之確保、又北部地方已將赤軍驅至庫班河北岸、是以赤軍數擬奪曲陣地、擬進行渡河反攻、然均遭殲滅打擊而退却故蘇聯情報局、掩匿此辱、這一週來、幾毫未言及庫班河口地區戰況惟英美報道機關、頗抱憂慮、報稱此役失敗、不異失卻赤軍防壁一角、此外莫斯科赤軍最高司令部、亦傳稱近已遣多數戰線予備軍赴庫班地區救援赤軍、

庫班地區赤軍 攻勢已告失敗

【斯德哥爾摩一日電】庫班河口地區赤軍之攻勢、終因三十日痛遭慘敗、暫告終結、蓋德軍近數日來、逐次猛攻同地區東北兩部赤軍、

德機炸英本土

【斯德哥爾摩一日電】據倫敦來電謂、英國空軍部公表、德空軍爆擊機隊、一日午後、爆擊英本土南部沿岸地帶之意、

意陸軍部異動

【羅馬一日電】意大利陸軍部於五月三十日、斷行陸軍首腦部之異動如次、
陸軍參謀總長陸軍大將 耶略婁悉 轉任爲軍團司令官
陸軍大將 馬略婁特 轉任爲陸軍參謀總長
陸軍大將 鄂爾齊克爾尼 轉任爲軍團司令官

北阿反樞軸軍 五月損機甚多

【里斯本一日電】據阿爾及爾來電稱、北阿反樞軸軍司令官、於一日發表如下、反樞軸空軍、於五月中旬、空中戰喪失百八機之多、

裴爾屯辭職

【里斯本一日電】阿爾傑來電＝法傀儡政府、一日發表、阿爾傑總督裴爾屯、近已辭職矣、

阿拉干戰線北方
反樞軸軍與日軍展開戰鬥

【里斯本一日電】據新德里來電稱、印度派遣反樞軸軍司令部於一日發表如下、於阿拉干戰線之北方更的宛丘陵地帶、反樞軸軍與日本軍展開戰鬥之意、

國際共黨雖已瓦解
蘇與法皇廳關係仍難確立

【羅馬一日電】以國際共產黨之瓦解爲機、反樞軸國使官傳機關、全體動員、宣傳蘇聯政府與法皇廳之間、關于外交關係之恢復、有所考慮、然精通法皇廳之意大利報、來拉諾市發行之意大利報、於一日却作如次之報道、蘇聯政府與法皇廳之國交確立、以蘇聯現在所堅持之立場觀之、實甚困難、美英兩國雖以國際共產黨之瓦解爲機、力圖蘇聯與法皇廳關係之緊密化、然法皇廳對於蘇聯、却未變其向來之態度、蘇聯雖迄今數次言明欲派外交代表往法皇廳之意、然結果均爲法皇廳委婉拒絕、故此次之報道、實不過反樞軸側之宣傳而已、

山本元帥國葬日
儀仗兵指揮官已任命

【東京二日電】於南海大空壯烈戰死故山本元帥之國葬、將於五日在日比谷公園嚴肅執行、當日之陸海軍儀仗兵諸兵指揮官已任命爲東部軍司令官土肥原賢二大將、參謀長爲東部軍參謀長辰巳榮一少將、海軍儀仗隊指揮官則爲高山繁治大佐、二十九日業已下令矣、

（上）不顧道路崎嶇而奮勇前進之皇軍部隊（日陸軍省許可）
（下）於母艦上睹紛紛而來之慰問袋面浮喜容之潛水艦勇士（海軍省許可第五七一號）

跼促不安的反樞軸陣營
聚訟紛紜莫衷一是
對作戰前途感忐忑不安

【斯德哥爾摩一日電】重慶派遣美軍司令官斯齊威爾、帶來華盛頓會談之結果抵倫敦、立卽與英美軍代表協議、而重慶使臣顧維鈞於重慶逗留中、今已歸任倫敦、頻訴重慶政權之危機且力言必須奪回緬甸公路、往倫敦之重慶政權發言人、一日發表聲明如左、反樞軸軍、若不急速開始奪回緬甸作戰、則今後重慶政權、將遭逢重大危機現在浙江省之約十處飛行場、應在重慶政權之支配下、然若無反樞軸軍之戰鬥機隊之掩護、則不能通絡向此等飛行場之輸送、欲活用此等飛行場、亦須奪回緬甸公路、如此頻頻向英國政府陳說、然湖北省之日本軍新作戰、似更與英國以異常衝動、紐約特報載社論謂、日本軍安定開發佔領地帶、更遮斷美澳兩國間之連絡時、則太平洋上、反樞軸軍之攻勢、將愈爲困難、且日本軍自閉鎖緬甸公路以來、重慶政權之戰力、顯然低下、故東亞戰線上之反樞軸軍最大弱點厥爲重慶」、日本海軍航空隊、更亘五月二十七日並二十八日兩夜、爆炸澳洲西北岸之艾基斯馬斯、對澳洲似亦與以相當深刻之脅威、故哈巴斯之泰晤士特派員報道如左、西澳洲之文丹、布魯謨、並赫得蘭港、已體驗日本軍之爆炸、蓋以一九四二年七月三十日之對赫得蘭港爆炸爲最後、暫行間歇然日本航空部隊之活躍、今又對艾基斯馬斯展開爆炸、日本航空部隊之爆炸艾基斯馬斯、似已使用大型爆擊機若使用此等大型爆炸機、則自蘇拉巴雅之日本航空部隊之基地亦能爆炸、故澳洲之航空相居得、謂西澳洲處於日本軍攻擊之脅威下、亦爲理之當然、

美水災愈氾濫
損失約達二億美元

【布宜諾斯愛里斯一日電】美國自密西西比河及伊利諾斯州、發生大水災後、南部伊利諾斯、入布拉斯加、堪薩斯、阿肯色、密蘇里、密西西比、俄克拉荷馬諸州、殆均被淹、浸水面積達三百萬英畝、災民廿九萬、損失約二億美元、道路橋梁被害尤大、頃據華盛頓來電、羅斯福總統秘書亞里、卅一日宣稱、羅斯福已令由聯邦公路建設費中、撥款七百五十萬元、以爲各州破壞橋梁之修築費、

集中戰時教育思想
在滿教務部召開 青年國民 校長會議

【新京】昭和十八年度在滿教務部管下青年學校及在滿國民學校長會議、在二日午前八時三十分於新京滿鐵厚生會館、由梅津全權大使三浦關東局總長出席之下、盛大擧行、本會議乃制定時局下敎育重要性、及爲制定日系青年學校及國民學校之就學義務以來之最初重要會議、破前例而會全滿千二百名學校長於一堂、歷二日間擧行之、第一日之二日、會由梅津司令官訓示、力倡、一、鍊成在建設大東亞之軍要據點滿洲國之皇國民之緊要性、二、在滿日本人之敎育本領、能爲諸民族之中核者、卽皇國民之鍊成、三、刷新在滿日本人之敎育者、仍在於今後、敎育者之思想、應集中於戰時的、繼爲三浦總長之致辭、後分青年學校與國民學校、青年學校仍續行會議、卿敎務部長、在議長席上、說明左記指示事項、注意事項、並極力說明決戰下勤勞青年敎育之重要性、在此會議間、國民學校長、卽行參拜新京神社、建國神廟、午後二時、復與青年學校長、齊聚厚生會館、傾聽長谷川報道部長吉田海軍武官對輔佐官之時局講演、至此第一日程卽告終了、第二日、僅行國民學校長之會議、

指示事項

一、關於制定在關東州及滿洲帝國臣民敎育令之件、
二、澈底增强戰力敎育之件、
三、1、澈底强化學校敎練、
2、體育訓練、應爲戰時的、
3、昂揚防衛體制、
4、指導職場勤勞、

注意事項

一、關於運營學校報國隊之件、
二、關於檢診結核集團之件、
三、關於實施體力管理之件、
四、關於編纂敎科用圖書之件、
五、關於監守學校地基及建築物工作物等之件、
六、關於發學配生服之件

美工潮仍熾烈
礦夫入罷業狀態

【布宜諾斯愛里斯一日電】據華盛頓來電謂、參加美國東部諸州炭礦罷業之參加人員、已達五十三萬五千人之多矣、礦山勞働組合所屬礦夫已完全入於總罷業之狀態、在右項數字之中、阿比拉山脈一帶之無煙炭礦夫、爲四十五萬、有煙炭礦夫爲八萬五千人、再加美國東部諸地方之炭礦、亦均陷入非常事態中矣、

反樞軸國食糧會議
意見紛歧醜態畢露

【布宜諾斯愛里斯一日電】反樞軸國食糧會議自五月十八日於美國弗吉尼亞州溫泉市擧行以來、反軸心國參加者、有四十五國、迄三十一日事實上已告閉幕、該會議因各國代表立場不同、主張互異、故進行頗不順利、反軸心國間意見紛歧之醜態已完全暴露、會議終於失敗茲誌其失敗原因如次

一、於戰爭現階段中、協議將來糧食問題、實無意義
二、英美兩國及反軸心各國對食糧問題、均有不同之主張、不能立於公平立場、協議糧食之生產配給等問題、又此次會議中、蘇聯巴西伊朗等國主張、互相對立、頗爲顯著、

德襲列寧格勒

【斯德哥爾摩一日電】蘇聯情報局三十日發表、德空軍轟炸列寧格勒、軍事設施及人員、蒙受若干損害、

股票行市

前場 奉天滿取 開盤收盤 開盤收盤

滿取 一六七 一六七 新東 [illegible]
鐘紡 [illegible] 新鐘 [illegible]
滿業 — [illegible] 同新 [illegible]
滿鐵 [illegible] 同新 [illegible]
營紡 [illegible] 煙草 [illegible]
滿東 [illegible] 滿煙 [illegible]
電業 — [illegible] 同新 [illegible]
興銀 — [illegible] 新銀 [illegible]
新船 [illegible] 窯鋼 [illegible]
南鐵 [illegible] 大興 [illegible]
木材 [illegible] 電電 [illegible]
同乙 [illegible] 同新 [illegible]
新朝 [illegible] 特產 [illegible]
滿取 [illegible] 新撫 [illegible]
滿蒙 [illegible] 同新 [illegible]
大機 [illegible] 同新 [illegible]
滿工 [illegible] 滿化 [illegible]
土木 — [illegible] 東拓 [illegible]
瓦斯 — [illegible]

安東市況 開盤收盤 開盤收盤
滿取 — [illegible] 滿業 [illegible]
新鐘 [illegible] 滿鐵 [illegible]
電業 [illegible] 同新 [illegible]
興銀 — [illegible] 營口 [illegible]
煙草 [illegible] 滿東 [illegible]

後場 奉天滿取 開盤收盤 開盤收盤

（收盤時間十時五一分）

滿取 一六七 一六七 新東 [illegible]
鐘紡 [illegible] 新鐘 [illegible]
滿業 [illegible] 同新 [illegible]
滿鐵 [illegible] 同新 [illegible]
營紡 [illegible] 煙草 [illegible]
滿東 — [illegible] 滿煙 [illegible]
電業 [illegible] 同新 [illegible]
興銀 [illegible] 新銀 [illegible]
新船 [illegible] 窯鋼 [illegible]
南鐵 [illegible] 大興 [illegible]
木材 [illegible] 電電 [illegible]
同新 [illegible] 同新 [illegible]
新朝 — [illegible] 特產 [illegible]
滿取 [illegible] 新撫 [illegible]
滿蒙 [illegible] 同新 [illegible]
大機 [illegible] 同新 [illegible]
滿工 [illegible] 化 [illegible]
土木 — [illegible] 東拓 [illegible]
瓦斯 — [illegible]

哈爾濱市況 開盤收盤 開盤收盤
滿取 [illegible] 滿煙 [illegible]
新鐘 [illegible] 滿東 [illegible]
滿業 — [illegible] 興銀 [illegible]

安東市況 開盤收盤 開盤收盤
滿取 [illegible] 滿業 [illegible]
新鐘 [illegible] 滿鐵 [illegible]
電業 [illegible] 同新 [illegible]
興銀 [illegible] 營口 [illegible]
煙草 [illegible] 滿東 [illegible]

大連市況 開盤收盤 開盤收盤
五品 [illegible] 滿取 [illegible]
大新 [illegible] 東新 [illegible]
鐘紡 [illegible] 新鐘 [illegible]
商船 [illegible] 同新 [illegible]
商船 [illegible] 帝新 [illegible]
日石 — [illegible] 鋼管 [illegible]
日鐵 [illegible] 日立 [illegible]
滿系 [illegible] 滿鐵 [illegible]
同新 [illegible] 電業 [illegible]
瓦斯 [illegible] 電電 [illegible]
滿化 [illegible] 同乙 [illegible]
土木 [illegible] 土地 [illegible]

哈爾濱市況 開盤收盤 開盤收盤
滿取 [illegible] 新船 [illegible]
新鐘 [illegible] 滿業 [illegible]
滿鐵 — [illegible] 電業 [illegible]
同新 — [illegible] 興銀 [illegible]
大興 [illegible]

東京短期 開盤收盤 開盤收盤
新東 [illegible] 新船 [illegible]
軍工 [illegible] 鐘紡 [illegible]
新鐘 [illegible] 帝人 [illegible]
日立 [illegible] 大新 [illegible]
鐵管 [illegible] 日石 [illegible]
滿鐵 [illegible] 郵船 [illegible]
滿鐵 [illegible]

（收盤時間二時四十五分）

國債行市 二日

國債名 每百圓票面 包括經過利息
第一次四厘公債 [illegible]
第三次 [illegible]
第五次 [illegible]
第六次 [illegible]
第九次 [illegible]
第十一次 [illegible]
第十二次 [illegible]
第十三次 [illegible]
第十四次 [illegible]
第十五次 [illegible]
第十六次 [illegible]
第十七次 [illegible]
第十八次 [illegible]
第十九次 [illegible]
第二十次 [illegible]
第廿一次 [illegible]
第一回富國債券 [illegible]
第二回富國債券 [illegible]

凌雲医院
內外科 小兒科 皮膚科 產婦科 齒科 X光 其他
晝夜接生 隨時入院
各科診療專門醫師担任赤貧者免費治療每禮拜一三五午前八九時爲限
院址奉天市大西門裡郵局胡同內一心街一段（三）
電話 四—三五二一番

胖腫 水腫 單腹脹 臟氣 特效藥
腫脹雙消散

虎骨花蛇露
虎骨熊油膏
老福順堂 奉天市大南關一段一九四號

臭虫必滅……
亞細亞殺虫藥
僅用一星期間 夏季可得通宵安眠！
藥價 大箱 三．六○ 中箱 一．八○ 小箱 ．九○
國內有名藥房均有代售
代理店 奉天 新京 哈爾濱
日本衛藥會社

民益鐵工廠出品
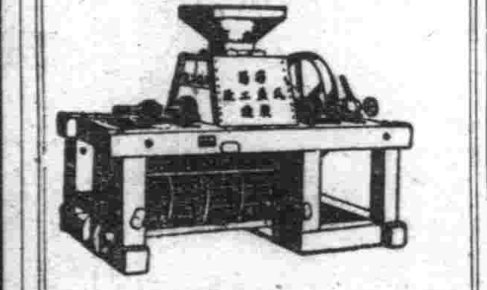
奉天市小西區三惠工街九號
電話（二）六三五三番

應時服料 齊備
新奇物品 豐富
歡迎惠顧
大連市新大街
永裕
電話

頭痛

翠雅 チエヤー
△偏頭痛 △腦病性頭痛 △歇斯底里性 △感冒性頭痛 △酒醉船暈 子宮病性頭痛
各地有名藥房均有發售
發賣元 大連 合資會社 松內楠陽堂

立本大旅社

客室寬濶 清潔衛生 招待慇勤 安全舒適
西式臉盆 電灯電扇 溫涼水道 電鈴暖氣
大連西崗新大街南首
電話 營業部 （三）七一三五 旅客 （三）六○一二

隆豐百貨店
優秀服料 標準流行
大連市新大街

374

日本海軍水雷學校

五月。八日大詔奉戴日。是日天氣晴朗陽光普照。晨八點三十分頃則適聞出鼓的『海行』歌聲。由橫須賀市內海軍水雷學校之校園內流露出來。

去年四月以來海軍水雷學校。曾充為夏威夷之特別攻擊隊員。當時為國盡忠而有死者有之。故於每月八日大詔奉戴日。該校必舉行追悼儀式所謂五軍神之『追慕式』是也。同時對於為馬達加斯加悉尼而戰死之竹本。高田。羣邊。大森都竹五勇士之追慕式亦熱誠的實施之

在這『追慕式』舉行的時候。於正面的壇上。則有特攻十勇士之『相片』莊嚴的安置着。校長橋本信太郎少將以下士官。下士官練習生全員。皆整列於其前。此時的校園幾乎差不多已為天青和白的色彩所包埋了。

雄壯的『海行』合唱歌聲乘風破浪般的響徹同時於大東亞戰爭史上。已飾綴了五軍神與五勇士不朽的功績。

這十勇士既能盡光榮之雄志。且為水雷學校受業之高材生。故發誓於君皇之前。已誓為『死而無憾』的念頭全體實行敬禮後。算是『式典』完畢。於作業開始的喇叭聲中練習生等齊邁向各自的作業場所。而開始活動

關於水雷戰術於日俄戰爭開始以來。盟邦的無敵海軍已曾傳統的顯現活躍了。更於今之大東亞戰爭之際。倫敦冲夜戰時盟邦之水雷戰隊。亦燦然立了莫大的功勳

水雷學校於明治十三年設立當時即實施下士官兵的特訓陳與練習了第一回卒業證書的期日是為明治十八年至明治三十八年日俄戰役以後。而遷移於現在之場所。

該校的學習科目。除關於水雷之機能構造組織。以及分解等。此外關於操作水雷發射管時的基本的電氣學知識總之舉凡水雷戰有關係之諸學課必實行教授與訓練

水雷戰以驅逐艦。潛水艦水雷艇為中心而實行訓練。故『水雷戰』之第一陣的練習生。必須習慣於狹窄艦內起居飲食。而尊於克服肉體所受到的不自由與惡條件。同時更得養成培養旺盛的精神力。（完）

馬上武士

（纖細鋼版畫）此圖係形Q字。刻畫精細。作者爲十四世紀人馬斯紐爾。居萊因。本業金匠、後成鋼版畫師。遺傑作甚多。

日本海與黃海海戰

木村毅　青華譯

日本海海戰

像日本海海戰那樣。壯絕快絕的海戰。該是空前絕後矣。俄帝大本營』之讚嘆。不是說其為歐洲無指之精銳艦隊依凱薩『宛如浮於洋上之敵爲波羅地海艦隊。自里波港出發航向對馬島鵬程萬里。逸走時六。光月如是之大遠征。史上不見其例。在已出現了飛行機。潛水艦之今日。亦因是靜的。看來敵方實是大敵。與此相對的日軍之作戰是怎樣呢。

旅順近海海戰。黃海海戰蓋可能的避免損害。必須與敵以大打擊。因波羅地海艦隊依然殘留着。對之自有準備之必要以作乾坤一擲之決戰。若是這回把他打敗。以後就麻事情了。

縱使只一隻讓它逃入浦鹽也要麻煩的。把他打敗了就是我們的勝利。

可是東鄉司令官取了想像以外的戰法。所謂敵前回轉對然用。但東鄉大將竟毅然行之。

在那一瞬間。敵側以為『啊。勝了。勝了。』東鄉不慣戰術』。

這樣呼號着。而『三笠』在這時便集中敵之巨彈。不久。日艦隊演開後彼我成一丁字形。敵之進路遂被沮。三十餘隻之敵艦隊。使其全滅。

實在是一次快勝。

日清戰役之黃海戰。打破里薩戰法而創一新方式之日本海軍的天才。往此日本海戰。又創一新方式。是謂世界人目前。歐洲將此命名為『東鄉回轉』。在諸海戰。德希貝爾得警將其模倣。而沉英主力艦二。

日本收了海戰輝煌之新記錄。

因之五月二十七日不只爲日本之海軍記念日。亦爲戰史上不滅之世界的海軍記念日。

黃海海戰

看不見煙。無雲。風平浪靜。

誰都知道是日清戰役黃海海戰之軍歌。清朝東洋第一大軍艦為定遠。鎮遠二艦。當其與北洋。南洋。福建。廣東之四艦隊相合而來時。在量上約當日本聯合艦隊之三倍。因而朝野很爲憂慮。但先於豐島洋面。既蹇敵胆。後於黃海更沉敵四艦。而定遠亦受大損傷。實爲蔡慈之特維佛卡爾以來之大海戰。

直到那個時候。人們還相信常里薩戰法必勝之鐵則。而日本以獨得之新戰法將其擊退世界人士無不驚異。其後。海戰之戰法一變。還殘而起之威海衛海戰。敵將丁汝昌則其研究家也。因故當降伏。將全部軍艦交與日本。

醫生應有之覺悟

（續）　（苦頭陀）

（患者對醫生應選擇）人最不可缺少醫生的朋友。因爲接近醫生。能得衛生常識。能受健康保護。假如不幸罹病。因朋友關係。必受相當優待。如果無醫生朋友的。也應該學習點淺近的醫學常識。須知道各專門醫。有各專門之長。西醫漢醫也各有所長。如跌撲傷。漢醫接骨科見長。剖腹治療西醫外科見長。總之。人若有病時。須打聽專門家。或具有相當出身經驗。性質仁慈的醫生。一般人不可不慎。當醫生的更不可不慎。（完）

德國新銳跛足飛機

普列姆溫德佛斯造船場。乃世界聞名之造船場。並爲航空機製作場。近製成極珍奇之飛機。與德國空軍。更加威力其構造形式嶄新。名一ＢＶ四一。已配於東部戰線。爲赫赫功勳。此世界初見之跛足飛行機。爲普列姆。溫德佛斯工場技師長。兼任國防經濟結導要職之工學博士。佛克特氏創作者。

蓋自飛機由軍方用特別工以來。飛行技根本變更。故飛機之構造亦須改良。佛博士數年苦心。始經成功。在性能上。實飛行史上畫期的一頁。有此跛足飛機之製作法。始能製出完全型之飛機。左翼裝備發動機與操舵機。右翼與之無關。機首成一室。可乘三人。之視野可達各方面。蓋此機以戰鬥力爲重點。此特殊構造。更與飛行狀態。性能以好影響。速度亦大。上昇率。操舵效率。尤佳。備砲有機鎗及機砲。皆最新式之裝備。發動機爲新。式之ＢＭＷ双星發動機目下該工場大量製作中。（照片之上。乘坐室之外觀。下。工場中之組成中。飛翔中之跛足飛機ＢＶ一四一型機）

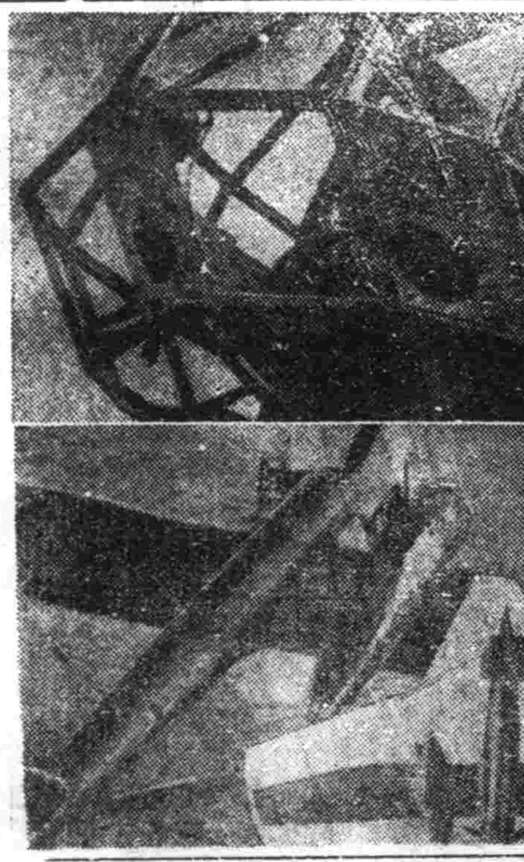

波蘭夢

（貳）　杜無忌

在英法支持的魔笛聲中。波蘭上了前線放出去的鎗彈。換來的是片片的敗報。這時。有些醒悟了。可是這時。英法參戰了波蘭使又與奮起來。好像如此便已經凱旋了似的。外長親自跑去看英國大使。擁烈的接吻的豈知這正是臨終的一吻。狐狸遞雞把戲。

蘇聯對波蘭進攻了。白熊的大嘴。把距了大總統。司令官。富豪。臨行是不會忘掉外國銀行的存欵和寶石的逃到羅馬尼亞又一個波蘭政府。鬼影似的。組織在巴黎了。完全是英法製造的紅紅綠綠的氣球氣球也只有飛飛好看。巴黎危險了飛到倫敦。波蘭的廢殼睡在老倫敦。保姆的懷中了。

又過了一年。德國打蘇聯了。英國和蘇聯結了軍事同盟。波蘭的殼。蘭的影。本來是騎在英國馬屁股上的。便也同蘇聯和解了。─他們忘了蘇聯是曾攻到華沙。送了波蘭的命的！─用蘇聯捕去的俘虜組織波蘭軍隊。幫着對德戰爭。─這老倫的英國。是想把波蘭人滅亡嗎。還是履行耶蘇的話。波蘭呀。你右邊的嘴巴既然已經被人打腫了。還是把左邊也犧牲了吧！

這在波蘭人。反是很高興的。將官又穿起光亮亮的靴子。兵士又戴起近衛騎兵式的固有的高帽子。被人戴上了高帽子。豈可以不高興。

武裝起來了。威風起來了。給誰看看呢─酒壚的女侍英國人說了。波蘭呀。換嘴巴不是爲了我呀。等到。『大西洋憲章』實現。你一定能恢復國土。修補修彌。就是你的弟兄。歐洲各小國。也要恢復的修彌。你們不要吝惜最後的一點一血呀。哈。哈。哈。杜憂臘。

在蘇聯。在現實主義者斯丹林呢。波蘭。否。波蘭的亡命政權哭訴道。救命的恩人呀把舊東部波蘭還給我們吧。斯丹林板起面孔了。救命的恩人。逵。逵交還土地嗎搞肚一筒冷水。澆在夢遊病者的頭上了。

舊劇之叫頭

菊卉

叫頭在做工之中。極爲重要。用處亦廣。凡遇悲苦悽慘之時。藉此以顯其哀。情急無奈之際。藉此以顯其慌。生離死別之時。藉此以顯其痛。大發雷霆之際。藉此以顯其怒。如演靈堂之『漢獻帝喚『梓童』─伏后─』是表其哀也。捉放曹之陳宮。見曹操殺死呂氏一家。又欲放火燒莊。而呼『啊明公呵』是表其慌。狀元譜之陳伯愉。喚『陳大官』─小奴才』是表其痛也。此外之天雷報之喚『張繼保』─我的兒』是表其怒。以上所述不過略舉一端耳。叫頭之處甚多。不勝枚舉。叫頭須有鑼鼓爲之襯托。而叫頭中之字句。均夾在鑼鼓之中。故演者欲起叫頭與場面（即值鑼鼓者）以記號。此種記號。遂成為叫頭之身段。換言之即場面一見此種身段。即知演者欲起叫頭。而爲之起鑼鼓也。叫頭身段。在老生行當甚為簡單。僅分雙手起。單手起。擦髯起。用髮起四種。雙手起者。於起叫頭之前。先將兩手下垂。使袍袖垂直。然後將兩手由左右四十五度之斜方向舉起。略高於肩。用小臂及手腕之力將袖角自內方搭轉臂上。同時兩合拱一面念白。一面仍將袖角甩下。兩手下垂。至此叫頭之身段已畢。單手起者。用左手或用右手平伸於四十五度搭轉袖角。移至中央。念完白口。再行還原。有時因情節之關係。其臂不向斜方伸出。即自前方直上。順勢搭轉袍袖。指其對面之人。是在叫頭對面之人時用之。又有單手起時。搭轉袍袖順勢作拭淚之狀。是在悲哀時用之。擦髯起者。用右手將右側口面之一股擦起。拋在肩上。念完白口。仍用右手將髯撩下。擦髯時須將指屈於掌中。其餘四指併攏。手背向外抄入鬚下。順勢將鬚拋在肩上。撩鬚還原時。則五指併攏。手背向上抄入鬚下。使之還原。用髮起者。將其頭頂散髮。甩至後面。以起叫頭。其法先將頭向右屈而略俯。使散髮由右肩垂至前面。再用力將頭抬起則散髮亦從前面拋至後身矣。再習叫頭。當懂鑼鼓。不然。即與鑼鼓相衝突。

海戰樣式之變遷

井上繼松　鈍生譯　（續）

當開戰之時。首先空襲馬尼剌附近。在最短之時間內擊滅菲島方面之敵方飛行場。繼則更進而將西伯里。及爪哇等南方菲島之敵方航空兵力。悉予殲滅。將空中置於日方支配之下。如能支配空中。則於陸戰頗屬易易。此於中國事變時。日本早已深有體驗。故謂爲以研究中國事變。爲成基礎。而爲如斯戰鬪之推移。按諸僅以三閱月許戡定等於日本數倍之廣大地域。與日俄戰爭時。進至奉天附近約需二年之期間。互作比較。誠可思過其半矣。其重點實則爲飛行機之偉大的進步與發達。殊與陸戰以影響甚至對海戰亦有極大之影響焉。

此次敵方以澳洲爲根據地。企圖從事奪回。但對此爲遮斷敵方之交通路。則此飛行機。益形活躍。勢所當然。於是以航空母艦乃互相攻擊。與擊落。其後其數逐漸減少。其間無論如何所可利用者。係屬飛行基地是。此則以現在以至過去約半載之瓜達爾加納之戰鬪。有所顯現。在如斯偏歸之地。互相攻擊。以決雌雄。海乃一般人不能想像之戰爭。此種情形。可謂爲謂飛行機發達之所必致之歸結也。若戡定該方面之後。再行伸展至新加利得尼亞方面。而將飛行基地更行前進時。則澳洲與美國之交通。自必受有非常之脅威。新加利得尼亞如入掌中。則新西蘭仍不得不踏其覆轍。是乃其順序也。

當此之時也。美國雖鄭如是莫大之犧牲。亦屬搖頭擺尾。徒喚奈何。仍屬不能活動。總之。獲得基地可爲世界一般的常識。係屬不沈之航空母艦。無論如何大型之飛機。亦能有所收容。但其缺點者。係屬不動而已矣。以是此種不沈之航空母艦如有多數時。即與活動之航空母艦相同。殊可發揮其效果。因之獲得飛行基地之爭奪戰。竟以現代戰爭之非常的特徵。而飛行相現。蓋僅只飛行機不能從事戰鬪。僅只軍艦亦不能決定戰爭之將來。飛行機無論擊落若干。仍可即行製！無論若干。後方猶可完。成此則亦以長期戰之一種觀點而興起者也。

結局。往昔以殲滅其軍艦與艦隊爲限。至少亦可使海戰鬥為告終仍須依飛行機。始可完成相當之國防。又敵方飛行機之勢力。如爲優勢時。則之此方軍艦即不能有所接近。按諸此次之戰鬪。略已可以證易此如不在擊滅敵方航空兵力之後。亦即在獲得制定權之後。則所謂艦隊之自身。則終不能發揮其全能。然則無論如何。亦須獲得重要地域之制海權。但對此尤必須以獲得該地域之制定權爲前提條件。所謂擊滅敵方航空兵力。獲得制空權者。以補充飛行機爲容易故實屬非常難。其在補充困難之特定地域。倘可一時的獲得制定權。惟在補充容易之地域。所謂獲得制定權者。僅爲一轉瞬之時間決不能永久。以故戰爭之結果。實非易易之問題。其結論則爲互相戰爭飛行機之製造與補充。其易於速成者。無論何時。亦可繼持其制定權。其困難者。即漸得其反矣。於是乃演成生產戰爭。而爲於何處獲得其根本之材料。又於何處以製造飛行機之工作也。

戰爭歸趣之重要素

在日本方面言之。其與錯池與材料之生産地。均據陽南海。濟水艦如活躍而來時。此無論日本與英國在某種之程度上。係具同一之狀況。祇以德國之潛水艦。異常活躍。以救援困英國。殊與以嚴重之威脅。因攻擊潛水艦。事甚艱窘竟至月須斷送一百萬噸之程度。英美雖均謂對於潛水艦講求對策。但至今仍宣謂其無策可講。無策可求。是其現在之實情也。然則日本。對此又如何歟。此係屬於軍機問題。但自屬不能如英美兩國之來揃徒事確保事實。大體以材料並不缺少。直至今日仍行從事。富有餘裕。然此決非容易之事業。乃於非常之困難中以與潛水艦對抗。而運送其材料。是以飛行機製成之時。非優良者。則不使用。至於入之問題。連絡船問題等。均爲獲得材料之船舶問題。及商船。連絡船問題等。均爲決定戰爭歸趨之要圖。此在日清日俄戰爭之時。雖亦屬相當重要但並非致命之問題。今德國之潛水艦。如略事活躍。英國則舉其悲鳴。則英國即將終結其戰爭。因是商船之建造戰爭。亦行加入戰爭之一部面。由日清日俄兩役言之。商船之建造等。曾一時有所停頓。以建造驅逐艦等。與製造戰爭上所直接使用之武器。至爲緊要。今則軍艦。與製造驅逐艦。亦即艦必須補充。突總之如沈沒運送船加以補充速斷不提高其商船之建造艦。此則爲影響於戰爭之重大要素。此則本書所變化結局此戰爭在某種之意味上。竟至艦與潛水若謂爲有物即可時。則須使造成其使用人之國家果屬優劣與否以爲斷。此爲往昔之戰爭所罕見之一種變化。由各戰鬪方面言之。在根本的要素上。雖屬無甚變化。但由戰爭體觀之。則係非常變化者矣。

生產戰爭

人的問題。日本即已首先注意於此。吾人在搶役者尚可高枕無憂。其唯一之證據。即係吾人以飛行故鬪要或搭乘員係由戰鬪之要求。如若非受戰鬪之軍事教育所訓練。則當如美英方面之情形。以獲得充分之功績與否。實屬疑問。但於中國自大學有種種之制度。與美英方面之制度與所謂短期現役制度。以往亦者。今有操備士官制度與制相比較。相差遙甚。竟立於相反之地位。畢竟爲國民精神之發達所致。至若美英。結局其技術的抑或早現於表面之科學的教育。則無變化。以致人的要素。根本有所不同

綜合如此之變化。即可謂爲生產戰爭。由常識的言美國與日本之生產力。並無非常之懸隔。所以生產競爭果能以對將來。操得勝算與否。實乃發生疑問。今美國以日本生產力遠形增高。但美國亦有材料限制。一國之努力。亦有所限制。有時日本或未必不能與之同等。抑或超越其以上。美國雖謂目前每月可製造飛行機數千架。或來年製造一萬架云云。但能以實現幾許。果能以全部舉其全生產力以成就與否。此世美國自身思考。亦深知其必不可能。殊屬明瞭再設反溯軸心國之兵器廠言之。並非各方面必須分散物以從事。對於一局面欲注以全力。無論如何思考。亦既不能亦扣此事惟予以優勢平均條件。且諸兩無論持有如何懸多之武器。但雙方各戰鬪能力。仍有極大之差異。此已如實際所明示。現在飛行機對飛行機之戰鬪。無論何時或將以十對一而逐漸。兼於上乘。亦未可知。日本在完成此種卓越之戰鬪技術以前。突以過去費却許多猛烈之訓練與莫大之犧牲。有始於今日完成。美國則急切不能有所成就。此又屬偉大之優秀平均條件。加之以日本內地之工業。極形發達。如假以時日。則凌駕美國等之時期。將不在遠。爭倘如延長。而我方戰爭體制之基礎。必益將強固。南方既已鞏固。內地工業又必愈發展。此時正進向勝利之途矣。

國民精神之强弱

此次戰爭。無論如何言之。亦認爲有所延長。國民亦毫不退讓。更將益形奮起。此以振興國民精神爲必要。尤其戰爭係以振興國民精神之強弱。與能否持久之戰爭。以爲決定。其大不同。故在戰爭以迄今日。毫無變更。僅於武器不同。故作戰之方法亦異。終致戰爭之延長。此則爲如何獲勝。但現在生產戰爭。以及其他種種之形勢。但其根本則爲維持與培養堅強之國民精神。此無論在今在昔均屬一貫不變之戰爭原則。此點即以日本具有悠久國所確立之國體與歷史。其大原則能以實現至最後者。惟有日本一國而已矣。（完）

國際劇場　今日開演　六月三日四日兩天　演期　加演滿映新聞
新華公司出品　有聲古裝歷史愛情巨片　白蛇傳　陳燕燕　梅熹　主演
新片　六月五日　中聯公司出品有聲恐怖巨片　寒山夜雨　李麗華　黃河　主演

光陸 CAPITOL THEATRE　三日至四日　南市場　電(四)三三六三
華新公司古裝巨片　雙珠鳳　下集　袁美雲　梅熹　主演
五日　特選上海新片　萬世流芳　由滿華大明星　李香蘭　陳雲裳　聯合演出

平安電影院　三日　四日　奉天電車路　電(三)一九七三
國華出品　下集　化身姑娘　袁美雲　主演
六日午　寒山夜雨

天樂　城內大市胡同　電(四)二一八二　三日　四日
上海佳片　下集　惱人春色　周璇　主演
端節特選　寒山夜雨

天光電影院　三日　四日　電(二)二二七八　藝華公司
復活　李麗華　主演
端午特選　萬世流芳

雲閣電影院　北市場　電(二)五三五八　三日四日　只演兩天
名片新版　靈與肉　英格麗褒曼　主演
端節特選　萬世流芳　六日起演

金城有聲電影院　六月三日四日　大西關大街五斗居
滿映出品偉大傑作　雁南飛　張奭　主演
端節放映　風流世家

舒肝健胃丸　胃病良藥　各埠均售　總經售　關東大藥房

滋陰補腎丸　每盒十二付定價六元　外城函購加郵四角
主治　腎腦補藥　腎虧不足體格虛弱　腦筋不足記力不佳　請服用滋陰補腎丸
夢遺滑精　先天不足　腎虧陽萎　早洩萎靡　思想遲鈍　健忘善誤　神事恍忽　見婚厭倦　久孕不孕　一寒久停　精稀精冷　精痠精薄　腰鳴背痛　耳暈眼花　頭固目眩　專陰精閨　補固益精　固斂正氣　補養腦力　強健神經　補諸虛　煥丹田　添精髓　壯腎水

全滿各代理店
奉天市皇姑屯東站東　同茂姓　白城子中央路　欲生堂藥房
新京大和通　義和謙支店　白城子中央路　和藥長藥房
安東六道口　瑞祥泰藥房　昌圖西大街　慎記大藥房
吉林河南街　民生藥房　白城子中央路　和藥順
西安中央街　積盛壽藥房　白城子中央路　和藥久
齊齊哈爾街　德泰盛藥店　鄭家屯前街　廣生堂
齊齊哈爾街　萬育堂藥店　鄭家屯東街　德慶會
佳木斯街　全石書畫舫　保康站新市街　聚昌源
東寧協和街　同和昌藥房　三江口　大興恒藥局
海城　育泰和藥店　八面城中央街　德慶同
通遼西大街　仁和長藥店　八面城中央街　恒藥堂
哈爾濱正陽五道街　天育堂藥店　昌圖署西街　元泰裕藥房
遼陽大東街　榮盛東　昌圖署西街　興濟大藥房
鐵嶺中央街　農元藥房　昌圖中央街　太田東亞藥房
鐵嶺中央街　義和堂西柜　昌圖站前街　廣增義
開原掏鹿街　元慶長　昌圖站前街　慶增義
開原城南街　保康藥房　新立屯　濟寰藥房
洮南五緯路　德慶仁藥房　昂昂溪大街　永生德
洮南五緯路　協和製藥公司　通化　世界大藥房
奉天市小東關小什字街南盡道路東門西三間便是
發賣本舖　魁仁藥店
奉天代理店中街　中法大藥房
長電話(四)二八五九番

安坤丸是治療婦女經血不調的急效藥
調經　主治　安坤丸
服安坤丸三四日後有不可思議的效驗
經血不調　久不受孕　滑胎小產　經血不止　二三個月　嘔吐惡心　肝鬱氣滯　飲食減少　頭痛目眩　婦女一切
赤白帶下　腰腿酸疼　經前腹痛　經期不準　經血不見　經多經少　膨悶脹飽　夜睡夢多　血色不正　因寒因氣
肚腹疼痛　四肢無力　經期腹痛　趕前錯後　心忙心跳　面黃體瘦　每逢行經　晦帶漏肚　氣中血海　所得各症
子宮寒冷　癥瘕痞塊　經後腹疼　每月數次　心口疼痛　午後發燒　四肢冷熱　血崩血漏　皆能治之
奉天市大西城門外電車站北頭路西即大西關一段三號
製造本舖　鶴春藥店
吉林東關雞昌街　福學堂藥房
新京大和通　義和祥藥店
吉林河南街　民生藥房
哈爾濱正陽十四道街　德泰恒
安東六道口　瑞祥泰
濱江五道街　天育堂
認准藥盒決不致誤
各埠代理詳列於下
婦女救星　安坤丸　好病迅速　家務工作
小盒　二十五九付　大盒　三十七九五付
外埠函購請先匯款另加郵費四角
輕病者一大盒即可重病者兩大盒足用

建設漁港改良貯運

奉天省 樹立水產增產五年計劃

奉天省爲對處與農產物增產共爲主要副食物、而爲決戰下國民生活關心之水產增產問題爰已樹立以康德十年爲初年度之水產物增產五年計劃、因此而占全滿水產額之三成三分、占南滿三省水產額之五成、海岸線長達二十浬里之奉天省、依此計劃預定增產五成、茲將計劃內容之主要者列誌如左、

海洋方面漁港建設 由從來之沿岸漁業轉進、置重點於海洋漁業、於左記三處設置漁港、營口漁港（以本年度作爲初年度）三年計劃總工費百十萬元 復縣將軍石漁港（本年度作爲初年度、五年計劃總工費七十五萬元） 莊河縣黑嶺漁港（以昨年度爲初年度三年計劃總工費百萬元）

陸上施設 以鮮魚確保之目的、於各水產交易場、設置貯氷庫、實施漁獲物之鮮魚處理同時與農合作社出資十五萬元、建造運搬車運搬船

省外國外漁業者招致 補充省內漁業者之人手不足同時爲謀效率的增產、由省外國外招致優秀漁業者、今年度以招致安東莊河縣之流網揚網漁業者百三戶爲始、次而由關東州招致風網流網、揚網二百五十戶、由山東省方面招致風網百三十五戶、而對其他優良漁業審殖業、加工業、以網庫、縣地方費及農合作社之支出交付獎勵金、圖謀積極的增產

內陸漁業 對淡水魚增產、置重點於稚魚育成開設遼陽縣安東水產種魚場、實行溫水性魚族（鯉等）及冷水性魚族（鮭、鱒等）種魚之飼養孵化

女性邁向增產戰線

若本製作所決試用女機械工

【大連】近來女性增產戰士對於生產第一線之進入、非常顯著而形成戰爭日本之壯象徵、關東州之日具機械製作工場、最近亦有滿系女性、工作機械熟練之就業、於此內各工場、與以深切之示唆於大連市台山町經營工具及機械製作工場之若本製作所、爲克服勞力獲得難、去年二月曾以滿系女性數名爲工作機械工、加以試用、使先對就業於各種工作機械之滿系男性勞工、以見習工實行養成、結果、頗能彌補男性勞工單一調之缺點注意力之散漫、粘着性之缺欠、等缺點、故決一年後、使之以普通之熟習工就業、試用當時、以滿系女性特有之對於因機器油而起之汚損、及機械之恐怖、故特配以肥皂或施行機械知識之說明、因此等女工漸覺機械操作之興味、且收入漸次增加、故頗具自覺自戒之精神、與男性比、亦毫無遜色、有時或收得凌駕男性勞工之技術、製作量之良好成果、大抵年齡限由十四五歲至二十五六歲就業於工作、包裝、模型之各分野、由日滿系男性勞工一名、指導六七名之滿系女工、月薪大抵百圓左右、而滿系女工相混於男性勞工中其姿態實而形成豪壯之戰力增強進行譜、又現在州內直接操作工作機械之滿系女工就業工場、僅該製作所、該製作所並決陸續養成滿系女工、除非男人不可之部署外、皆使滿系女性就業、

川端龍子畫伯 啓程來滿

【下關二日電】審查在新京舉行之新京美術院學生製作品展示會之川端龍子畫伯、已於二日清晨、通過下關、而來滿在啓程之先、曾談述「新京美術院學生數爲二十三名、此等學生將成爲創設未久之美術學校之中核人物今正於、東京留學中、至今皆擺卸自由主義思想、鍛行眞摯之精進！」

開司法官會議

【新京】司法定例召開之第十二次全國司法官會議、日前業經決定自年六月十日始

得見日本技術實力 確信必能擊滅美英

蒙經濟視察團安增氏談

【下關二日電】約十六日間視察戰時日本產業、第四回訪日蒙疆經濟視察團、蒙疆東和實業銀行董事安增氏以下五名、二日晨由下關歸國、安增氏於碼頭談稱、大東亞戰爭下、日本有獲得最後勝利之實力、此次視察、得見精密之工業、乃知日本技術之實力、擊南方、中國、滿洲之戰時資源、與日本協力、以日本之技術、確信必將擊滅美英驕敵、

努力儲蓄即是報國

財產從此亦得有莫大保障

徐中銀副總裁要望國民協力談

徐中銀副總裁

【新京】本年度儲蓄增強運動、自六月一日起、向全國國民呼籲而展開、徐中銀副總裁爲此、發表談話、要請國民協力如次、

大東亞戰爭、武功煊赫、要當對暴戾的敵美英制霸世界之展望一舉而粉碎之打破阿片戰爭以來亘一世紀白人侵略東亞之迷夢、

相信 即在目前、試觀人口數億之印度、呻吟於美英桎梏之下、傳播痛苦而美英人後貪得無厭、更使我等於萬劫不復、彼英屬以五千之衆竟置三億印度人於隸世之中、對我東亞亦意主於茲、使藉宗教文化經濟、武力諸手段實行侵略、然而以我偉大亞細亞之實力、對彼野望、豈肯容忍、現在東亞民族、結集總力、於陸海空將敵美英軍、殲滅擊滅、以遏凶鋒而塞敵膽、惟此

興亞 大業非群策群力不爲功我等應該戰犧牲一切、以期最後勝利假如爲勝利而犧牲我東亞民族之半、則殘餘民族之半數、仍可保持我東亞之版圖生生不息、發展無有止境、設有不識、則東亞民族悉將沈淪苦海、雖望生存、故我等無論如何、必須取勝、縱有如何之犧牲、亦所不惜也、

經濟 夫大東亞戰爭如長期戰、戰乃有識所共知敵美英在戰前獨占世界資源之大半、自以如在近代戰爭如作長期經濟戰、力爭制勝人所不及不料敵戰展北、連遭慘敗、喪失莫大資源、同時勞動者罷業或怠業、事件頻發、人民慌亂、而爲政者流亦苦於生產減低、救濟無術、然反觀樞軸國日本、北自阿留申安、南至新幾內亞西至蒙疆國境、確保大東亞全域、

資源 總量亦除歐洲一角外、歐洲大陸之資源、均在其掌握一方面生產力隨時激增、與戰前敵美英之態勢比較實凌駕而上之、最近敵美英見及於此、勢極狼狽、樞軸側廣大資源、確信絕無動搖即或敵人猶作困獸之鬥、亦可從容擊退、樞軸側武力、亦佔優勢自不待言、而經濟戰亦擁有必勝不敗之態勢、殊堪同慶者也、然而美英兩虜、怙惡不悛或者將掬乘多年之蓄積、以圖、

一逞 亦係意中之事是以我方不可不舉總力增強戰力以應付之、爲擊滅敵美英加倍勤勞儲蓄、以增強國家之經濟方、乃爲顯著之事實、吾勤勞節約儲蓄實爲經濟力戰勝力最要之關鍵、故國民勤勞節約勤勞儲蓄之努力、即直在國民儲蓄之增強國家因國民儲蓄之增強、對於戰費生產力擴充資金、於焉確保、同時吸收國民不急不要之購買力、以期物價之

安定 夫國民儲蓄增強之者、卽祇將國民剩餘金錢儲蓄之、絕無達成國家所要儲亘額之數字、所謂節約儲蓄、卽由生活費餘下之金錢、或勵行勤勞所得之金錢、熱烈儲蓄、以達成亘額之謂也、爲戰力增大、並爲生產力增強計、必須將現存之生產力轉向爲軍需而生產、以前民需品之生產設備勞動原料等、

今則 移爲軍需品之製造、故民日用品等稍意消費民需物資、勢將更此將視國民如何忍耐時任見缺乏乃爲當然之事、在形枯竭、殊有惹起物價騰貴、貨幣膨脹之虞此節尚請放心、物資雖方缺乏、但係爲國家勝利而增大戰力轉換國力而減縮國民之生活與天災饑饉動亂而荒廢生產者、迥然不同、故國民最低生活國家定可、

保証 國民應安心並充分理解政府意旨所在、順從國家之方針、極力節約努力國民儲蓄之增強、是爲至要、

我國之國民生活、在現在世界中、爲與平時最少變化者、懇切下之生活餘欲指不勝屈、例如衒誇樂奢、仍應有僅有耗費金錢、以能如此者、乃親邦日本與我國國力雖當之援現也此時應樂國家

總力 造成擊滅美英之必勝不敗之大戰力、實不容緩、國民均須洞悉此意、極力節約儲蓄力儲蓄此項儲蓄、國家利用於戰費及生產力擴充資金、努力儲蓄亦卽國民奉公報國之一途也、

我國建國於茲、不過十餘年、承親邦日本之援助、與國民上下一致之努力、國運征隆臻昌國基安如、

磐石 而由國家監督指導之金融機關、亦最有信用深望國民各位、對於儲蓄上、不必有些許之疑惑、國民儲蓄既保證於國家、一方面更爲最要濟之財產保有方法、誠一擧兩得之策也、本年度國民儲蓄增加

目標 爲十六億圓、「爲勝利而儲蓄吧」、起來聖業、卽自儲蓄起來、努力節約、以所得之金錢、努力儲蓄、以達成十六億圓之目標貯蓄額、是所切盼、

照片說明（海軍省許可濟） 新不列顛島拉堡附的原住民們之間、每年六月、流行著所謂洞保旺舞、還舞在他們祖先的墓場舉行、可有一種禁忌、不許女人觀覽或上前、（圖上伴奏的人們、圖下洞保旺舞

山本元帥國葬日

首都懸弔旗停歌舞敬虔遙拜

【新京】關於山本元帥之千載流芳、我國深爲感動、於是齊心豢同北邊防壁、增產戰時物資、俾不失親隣之誼、茲國葬時日、近在目前、更爲有所表示計國都新京、該日由協和會首都本部員負指導之責、各戶高懸弔旗、停止歌舞、並以放送通告爲標準、共作敬虔之遙拜、表示弔意、

學童創案展覽出品

發協本年募集要綱已決定

【新京】爲培養學童之創造力、而於每年舉行之滿洲發明協會主辦之兒童生徒創案品展覽會、逐年呈空前之盛況、於滿洲科學振興上、貢獻頗大、因該協會本年仍決採用左記之募集方法實行、已經發表、又本年度、開募集一般家庭用品之生活科學化之發明與創造、於全國各地輸法展覽之、募集要綱如左、

一、作品內容、以代用品及廢物之再生利用、並生活之科學化、經濟化爲目的而置重點於創意發明、

二、應募期間、至八月末日止、

三、接受地、新京至聖大路滿洲發明協會及安東、撫順、錦州、奉天、哈爾濱、牡丹江各市商工公會內該協會支部

至十一日止亘二日間盛大舉開、週來因會務聯絡上之種種關係、將會期變更於本月二十五、二十六兩日、至於會場、則仍爲國務院講堂其他尚無任何變更、

朝陽鎭街 移管式舉行

【通化】由四平省編入通化省之朝陽鎭街、其移管式、一日午後四時、在朝陽街公署、於四平通化兩省關係者參列之下、盛大舉行

橋頭國高校創立式十日舉行

奉天省公署、爲依教育振興要綱本旨、前曾進行本溪縣橋頭國民高等學校之設立準備、及至近日、已然畢事、於是特定六月十日午前十時、於橋頭街該校、舉省堀田文教科長與地各關係者多數出席、隆重舉行創立式典、再第一期入學生爲四十名、

勝利日海軍展 在大西門展示

五月二十九日、在城內西華門舉開中的勝利日本海軍展覽會、自三日起、至七日止、在城內大西門、爲移動展示、

纖維批發組合 舉行定期總會

奉天省纖維製品批發組合、二日午前九時、於奉大樓七樓、舉行定期總會、首將予算、決算案承認後、遂審議本年度事業計畫、此中心問題、爲整備下部配給機構事、因擬確立各地域之班組織、俾獲配給之圓滑、更謀慎重計、特定與日再度舉行會議、詳細檢討細目、午後一時散會、

農村配給糧穀 派指導班監督

【承德】縣公署實業科鑑於各村從來自春季播種期至青黃不接期、對於民食、咸呈缺乏狀態、茲爲謀農村糧穀充裕、以安民生、經與協和會、興農合作社及各機關協議之結果、決對縣內農村之官公吏及貧農無耕作者、自六月上旬起至六月中旬止、配給糧穀、各村有交易場、指定場、臨時收買所者、由該等場所担當配給、否則由村公所與合作社連絡、配給之、復爲期村民對於糧穀配給趣旨深甚認識、及無相遺憾計、將由協和會、與合作社、縣公署等組織民食配給指導班、實施配給指導監督工作、以期配給萬全、

家庭

婦女對防空的認識及服裝應有的處置

豈然

防空訓練過去。想諸位對於這次比較徹底一些的防空訓練。該留下一點印象了吧。

向來。因爲我們國人對於防空這種事。根本沒有實際經驗過。往往便被忽略過去尤其是一般家庭婦女們對於這件事更不理解的多。譬如在訓練期間的種種行動。都當是很好的。甚至竟有不但自己以爲不關心的態度處之而反覺得這是一種無濟於事的可笑舉動。嘴邊常常說「該死誰也管不住。有命自當活萬年」像這一類自認爲很聰明高妙的論調。這種情形。我們國民應該要想到是缺乏國家觀念和時局認識不清楚所致。但。可能範圍內。爲了同是國民一份子的義務觀念不能不要盡一般的前進的知識份子以彼此援助的精神。利用機會和明例去說明去指導的。

譬如前此每當防空訓練時一切的設備都要經過關係者的指導檢查。而致促成一般家庭婦女們。「爲檢查而準備一切」的心理。爲檢查而準備來的防空設備便現來落防空燈罩。現來買窗帘。這些不澈底的行動。並不是在這非常時下正在向上途上邁進的國度裡的國民所應取的態度。

諸位要瞭解。防空這件事在國家行政上來說固然是爲了『國家』。但。究其實際。還不是爲了這個國家的人民。而它的效果。還不是得由許多小集團。家庭的合力來達成。主婦們諸位本是一個家庭的中心人物。須由家庭的主婦們協力徹底做起。然後才能期望成功的效果。賢明的主婦們。諸位必須認清『防空』並不是只爲一兩個人。或小集團而設的行事但。却是一兩個人或某一個小集團也不可忽略的事。因爲一人忽略。便有害及全體的危險。

對這種事。我們雖生爲女子。但因爲也是人類的一份子。是國民的一份子。更是一個小集團。家庭的主要份子就應當自發的去。努力協助。爲全體福利安全計。去徹底實行才對。

至於每次防空演習。是訓練全國民以備不時之需的。這時能徹底實行。臨事才能發生效果而視同兒戲。仍把十八世紀的舊觀念擺出來什麼。婦女怎麼能到外面去站崗提水擔。當男人的工作『那有多麼不好意思』。這些意見。聽去未免令人感到太也看不起自己。太也自私了。諸位想。男人們在外邊工作。他們還有保護他們職場的責任。那能還有暇一身兼顧多方呢。那麼家庭的一切事主婦不能不管有誰來管呢。試想。既有這樣重大的責任擔在家庭主婦們的身上諸位。應當把自己怎樣顯得更偉大一點去盡力獻一番功勞呢。

至於防空時一切行事。在這次的訓練期間。想諸位也都講習過。實習過了吧。在這裡不去講那些。現在關於婦人們忽略的防空服裝一項。來簡單的檢討一下。先由頭部說起。爲了防止高射砲或落下物的危害。和爆風的侵襲。應當包上厚的頭巾。只留出眼睛看物就可以。這頭巾固然利用大包袱皮和毛巾也無不可。不過爲了着用方便功效較大起見。不妨利用陽布改做一個帽子的樣式。有如早年老人冬天用的風帽。可以把全頭部都放在這頂像披肩似的帽子裡。只留出眼睛來辨別事物就可以。再要緊的就是在頭頂部務必要裝上合適的棉花。以防打擊受傷。至於棉式可以隨意。只要有效就可以。這帽子全長約一尺左右如果新材料做。一尺二、三寸就够。嘴上要緊罩過水的毛巾。以防毒氣。更爲了眼睛的安全計。可以用玻璃紙和厚紙做成眼鏡同樣掛在耳上更好。

其次談到衣服的問題。這只要把普通長褲的褲腳紮上上衣不要太長。最好在膝部以上。腰部緊帶更好。長袖緊袖口更合適。這衣服都可利用舊衣服或改剪。但質地必須要選厚一點的。爲了防火易透水的才好。

再次要說到手。手最好也要戴上手套爲宜。然有舊的利用更好。不過還是用布做的比較堅固一點。做法都很簡單。就是我們平時不是常聽說鴨子巴掌式的手套嗎那是把一隻手大拇指分開。其餘四指算做一組。做成二指的手套。因爲這個樣子多少還有些不便。現在想未把大拇指。食指各分一部。其餘三指算一組。這樣分三部作起來。然後再在手掌部用另一塊布縫在裏邊一些棉花。這樣便可以很簡單的成功了一雙適用的手套。至於它的長短。可以合適的把衣袖裝裏面。不防礙工作。約在一尺左右就可以。材料可以利用舊布片改做。

最後來談一談鞋襪。襪子當然是厚的好。鞋不說最好是不妨礙工作的軟底鞋。當然高根鞋和太硬的皮鞋便算不合格了。鞋爲了避免鬆掉的麻煩。可以穿有帶的。或繫上帶子緊在脚上。

這種服裝的顏色。務必要深一點的。

以上是按自己所想的一點提見。在這裡貢獻給一般家庭主婦諸位做一點參考。

威儀堂堂婦女練習舉手禮之偉姿

諺語錄

△父爲子隱子爲父隱直在其中矣。

△博學而篤志。切問而近思。

△惻隱之心生而惻隱之心涙。

△管中窺豹只見一斑。

△坐井而觀天。

△恩結於百姓禮修於鄰國。

口腔衛生小講座

齒垢與齒石（八）

劍遜

在齒牙全表面上附着黃白色或赤黃色的沓狀物質叫做齒垢。在齒牙的基底部周圍（指齒冠）即齒頸部會附着一種暗褐色堅硬如石的物質。叫做齒石（齒石）。

齒垢富於水分。爲多數種類細菌繁殖的好適地。由顯微鏡觀查的時候。可以檢出許多食片。殘渣。細胞。唾液球及多種多樣的細菌。醱酵爲多種病的誘因。

齒石是唾液的一種結合物。由唾液排泄管而來。構成的成分。唾液球。上皮細胞。粘液素。蛋白質及其他無數細菌等有機質。與燐酸鹽等無機物變硬結合而成。齒石的爲害作用只大。最易沈着於齒頸部齒齦內。染成黑褐色。

兩者（齒石。齒垢）並爲口腔炎症。齒齦炎症。齒牙動搖的基因。有齒石和齒垢的口腔。特別有一種臭氣發生。即所謂口臭。而且又爲多種細菌最愛繁殖地方。齒垢和齒石的沈着。特別在我們滿洲人的口腔內多數發見。所以齒槽膿漏已將變成我們滿洲的大衆型口腔病。

一方它對於美容上。及一個人的身份地位上。該有如何大的關係。並且我們要知道和別人談話時。別人努力躲避我們就是我們口腔有口臭的原故。

肥皂 怎樣選擇 如何使用

肥皂是用以除汚垢的東西。種類很多。當然有好壞之別。好肥皂不但去汚較易且不致損傷衣物。用壞的肥皂就有相反的結果。所以在購行之先。必須要鑑別一下。

通常在肥皂的外表。若是見它表面上有白色粉末。或是過軟或是過硬的。都是劣等肥皂有白色粉末。是由於製造的時候。加的鹹太多。以致游離析出。這種游離狀態的鹹。最能損傷衣物。堅硬如石的肥皂。是因爲含鹹的太多。用起來不易出沫太軟的水份太多。不耐洗。像這三種的肥皂。都不要購買。

在一隻玻璃杯裡。倒半杯開水。把肥皂切碎混入。用筷子攪拌。若是品質優良的肥皂。攪拌後。水仍舊很清晰。如不然。混濁。就是劣等的。

用上面兩種法子把肥皂選好之後。要區別的鹹性的強弱。除垢力最大的鹹性較強。用以洗濯植物性的物品最合宜。鹹性較弱的肥皂祇適於洗滌動物性的東西。如人的皮膚。及絲毛織品。鹹性強弱的鑑別。可以利用我們的舌頭來試。祇可覺得有强烈的辣味。鹹性較强。否則含鹹必弱。

選擇的方法知道以後。談論使用方法。一般的洗衣方法。是先把肥皂擦在衣服上揉一揉。其實這洗法不容易使肥皂和衣服的作用均勻。要想把衣服洗得清潔。非多加肥皂不可。實在不是經濟的使用法最好把我們的肥皂溶到溫水裡。然後再把洗的東西放。肥皂中浸泡。一兩小時後再搓洗。很不費力的便能把汚垢洗去。一塊肥皂可留做下次用的。這用三四次都可以。不過肥皂的濃度要注意並不是愈濃愈要知道太濃或太淡是一樣。不適宜。大約在一榛水中放五克肥皂最適宜。總放肥皂的盒子不可存水。因爲把肥皂泡水泡就要軟了用時一抹就能掉下來一大塊。要想儉省。還些地方都得注意。

衣服的灰塵 打過後再刷

從外面回來。脫下來的衣服用刷子刷刷。這差不多大家都是這麼做。但是要知道祇刷一刷。灰塵是不會完全除去的。普通只拂掉表面的灰塵。其實裡面還有殘存在布中細微的微細塵埃又有被風揚起來的砂與泥等沈重的東西。被刷子刷去的。只是輕輕粘在衣服表面的微細塵粒。至於砂泥等等。是深入在布縫中的。不容易用刷子刷去並且如果不把泥砂除去。就那樣收起來時。泥砂中的種種成分便開始活動。例如黑地白花的。會不知不覺的變成褐色。

收藏衣服的時候。一定要先用粗紙捲起來的棍。或用有彈性的棍。把泥砂充分的打出之後。再用刷子刷便可以乾淨了。

深井吸水機

各種吸水機類 修理並安裝
原動機（電氣）包工
土木礦山用諸機械 設計並施工
吸水機附屬品等 監督上水道鑿井及泉

奉天市大和區浪速町十五
合資會社 三德商會
奉天出張所 電話 二五九七二
本社 大連市丹後町 電話 二一五七三 二六四八番

贈送 黃色補丸

（主治）先天不足後天虧損貧血勞傷房事過度破身太早夜夢遺精四肢無力精神不振頭暈眼花耳鳴心跳手足冷滑精陽萎早洩脾胃虛弱飲食減少消化不良善忘失眠老年精衰無嗣服黃色補丸增加飲食補血生精強健生殖機能有讀書作事不倦之妙無論長服可免伯道之憂（贈送）黃色補丸每盒定價一圓五角現爲普濟患者起見特別贈送買一盒者附送一盒買一打送一打每打售十七元郵外埠函購不加郵費
總發行哈爾濱道外十五街道 金勒先藥房 電話 四八三九
代售處大連德記全勝華泰藥房華藥房奉天日站恒濟堂奉天大成藥四新京義和謙中西藥房義和藥房安東吉林五洲藥房龍江省德泰盛濟生藥房赤峰道生藥房仁壽瀛藥泰順錦山同康

眼病
奉天市小西邊門外市公署對過老爺廟內林軒醫室診治
▲男婦老幼▲遠年近日▲內外兩障▲一般眼病
電話 2-7212番

鳴謝 治愈經血不調 好後得子

敝人於未結婚時卽患經血不調行經痛來時經脈極少及結婚一年之後月經不見了腹內有塊疑是有孕至五六個月腹中並覺脹飲食無味面黃肌瘦方知是病經各醫診治均說是乾血癆症敝聞此言更爲可怕各處求名醫對之病無日無之如此者二年有餘敝心忙心跳毫未見效尤爲重了又加咳嗽身起白屑類似魚鱗咳嗽之後冷熱滿身攻一痛每逢發燒頭中午後燒塊時特一死而突不意表姊由奉天來愁見敝病之危險名爲伊言國瑞藥店全敝科特效藥精打彩的福原言他用過有婦試服無一服之後一盒熱了兩盒勸敝奇效服兩盒卽癒加精神又真乃見小及服五盒而病之後飲食增加精塊一快連服兩盒卽愈矣一年之後又生一男孩肥胖可愛數年之病治愈之喜化錢若千百醫不效國瑞藥店小生中藥之幸化錢無多又以得此特效斯登報端服此藥表申謝並介紹女同胞患斯病者速服此藥者請爲一試便知言之不謬也福康育每盒十四付加郵費四角外埠函購名奉天市小北城門外西頭路北國瑞藥店
鳴謝人吉林得勝街一四號 劉趙氏謹啟

濟生 治愈 婦人病 調經丸

敝內人患月經不準趕前錯後白帶等病屢治無效諸病日見沉重月經二三月不見或一月見三四回淋漓不斷月經淡紅或紫黑成塊白帶很多腰痠腹痛月經來時止服…

婦科調經特效藥
濟生調經丸
服後立見功效 不是口
專治婦女赤白帶下月經不準……百發百中

藥價 十付二元五角 二十付五元 三十付七元五角 外埠函購請先匯款 不足五元加郵費 詳細說明函索即寄
各大藥店均有代售倘貴地無有代售本藥者本店立時將藥寄上如國外北京天津上海各埠函購書明地址亦必能將藥寄達決不誤
製造發賣本舖 濟生製藥所 奉天市北市場營溫泉東部路北樓房

總代售處
新京 大馬路 大和通 義和謙 本店 支店
撫順 大馬路 西五條通 萬育堂藥店
齊齊哈爾南大街萬育昌藥店 四平三馬路春生堂藥店 凌源東大街濟生大藥房 鳳城南大街博愛藥房 本溪小街製樹藥房 石山站英記藥房 泰來縣陡和長號記 泰來世一長藥藥店 肇源同興源藥店 肇源縣興文藥店 望奎縣金秀醫社 紅石嶺中街鴻興昌藥店 通江樹經濟茶店 朝陽北大街義興成臣記

農產物春苗發育視察記（上）

本報特派員　董博文

春苗發育良好
農民歡喜振起增產精神

爲大東亞聖戰完遂、爲國家所負托之使命達成、增產熱、已澎湃了全國、不分都市與農村、以總動員之精神邁上增產之途、一年之計在於春、這春的增產是多們重大、由於官民一體的努力、春耕在和中完成了、同時天惠我邦、由入夏以來、五風十雨、這農產物的春苗在天惠人工兩大條件下、順利向長成、發育的狀況非常良好、大有五穀豐登樂太平之兆、

民生、尤其是民食皆仰賴於農產物、我國在兆豐豐年之時、正爲農民歡喜沸騰之感、爲達成增產、奉天省不惜全力、先由省成立了戰時生產推進本部、繼各市縣亦相繼結成了市縣本部、不分官民一意邁向增產、以一成增產必成的決意、動員官民下、春耕是完成了、然而省下農產物春苗發育狀況究竟怎麼樣、實在有視察的必要、爰是派記者視察農產物春苗發育狀況、

新民行　新民縣農產物產地、要首推三區、大民屯村、和新莊村二灣、其地質之肥沃、產量之高率、要佔全縣第一位、在地利交通上、實爲新民縣一大穀倉地、

大民屯　村、擁有九個屯、除北面地勢稍爲窪下外、東西南三面、均爲高田、不論農產物蔬菜均有驚人的產量、村作付面積、有七萬二千畝、由本年三月上旬、在縣生產本部指導下、該村由村長崔秀峯、助理員邢力旬督率全村屯吏員、和篤農家及農村有力者組成了『春耕督勵班』四班、以不眠不休之大精神、親赴各村督勵春耕、而一種好層在縣和興農合作社支援下、對高粱、大豆、苞米、穀子、小麥完全無料的配給、補助農民、來完成這增產的使命、該村、在作付面積中、除去蔬菜及特殊作物二成外、全數播種普通作物、由於各村屯動員下、首先對種籽消毒、實施了相當工作、相信在黑穗病一定是不成問題的消除了、所以在本年農產物春苗發育的非常良好、當記者實地

到農村　去、踏入了這大地之春、遠望田間碧綠如茵、青禾遍野、在陣陣風靄蕩中、大有微笑之態、因爲入夏以來五日一風、十日一雨、所以小苗發育的非常可愛、其中尤以大豆發育爲最佳、現在大豆春苗、已竟高約五六寸、且蘇葉甚放、壯本物生、其預想之豐收當不成問題、而次高粱之發育亦達五寸左右、現在農民正在除草、鋤地、留苗、努力的工作中、當地們鋤禾日當午、汗滴禾下土的當兒、連想到將來的豐收、那春種一粒粟、秋收萬顆糧的期望、

高粱苗　在流着熱汗的臉上、也向着現出來微笑吧、穀子也發育的相當可觀、大約在三寸以上、不分婦孺也正忙於除草留苗的工作中、至於其他農作物、和特殊作物、完全發育良好、其主要原因、爲本年入夏以迄至現在、雨水調和、雖災不生、在春苗絲毫未受損害、所以才有現在這萬物的發育、在篤農物的經驗上、和現在狀況上、他們設想在本年度不遇特別災害時、秋收可達十二成、也就是有豫想以上之收穫、同時在增產必成的信念下、

最令人　感激的是他們全村並沒有一陌、或是一條隴荒廢、就連陌頭、泡岸以及庭園隙地完全都種了農產物、陪襯着農村的茅屋櫛比、看這阡陌縱橫青禾遍野、顯示着大地皆春、誠令人有此間樂不思蜀之感、

（照片上農夫鋤地、下田間風景）

表現槍後報國赤誠
國民儲蓄會成績極爲良好

【新京】自昨年六月六日公布國民儲蓄會法以來、全滿各地、即相繼結成國民儲蓄會、當施行一週年前、國民儲蓄中央實踐委員會、已發表四月三十日至現在之結成狀況、發表之全滿儲蓄會總數爲四萬八千五百九十七處、會員數爲百五十七萬七千九百卅二名、各省之會數大體如下奉天省、一萬七百八十七處、濱江省八千三百七十八處、新京特別市六千九百七十三處、又實踐委員會、復以施行一週年爲機在本月、傾全力於會之結成、對既結成儲蓄會、從頭發旋儲蓄之增額、各省儲蓄會之結成狀況如次、（金額單位千圓）

省名	會數	會員數	增加目標金額
新京	六、九七三	一五三、五一八	一六、九三八
奉天	一〇、七八七	四八七、二六六	四二、二六六
四平	二、四〇九	四三、一四八	一、六七三
吉林	三、六三四	七四、三九三	三、六五二
龍江	三、一二三	七〇、四九五	三、七〇九
北安	一、二二五	二九、四四三	一、七六四
濱江	八、三七八	三五九、九一五	二一、一三一
牡丹江	一、六五九	五八、八〇一	四、七三二
東安	四三〇	一三、一二九	一、〇九〇
熱河	一、〇三四	六四、七六八	一、五〇九
錦州	三、〇三一	五八、七〇九	二、三三六
安東	一、一四一	五六、九八三	三、三〇三
通化	八三五	二五、五一〇	一、一八六
間島	一、〇一九	一八、八九二	八九一
三江	八五六	二〇、八四七	二、二三五
黑河	八四八	一三、二一四	八九七
興安四省	一、二一五	二八、九〇一	一、三七七
合計	四八、五九七	一、五七七、九三二	一一〇、六九五

（註＝增加目標金額至康德十年十二月末止）

決戰省聯日程
協和會省本部業已決定

本年度奉天省聯合協議會之全日程、業經決定如左、

第一日（五日）　午前之部（九時三十分開始）

開會式典、
一、入場、坐禮、
二、開式宣言、省本部事務長、
三、國民儀禮、
1、向建國神廟拜禮、
2、向帝宮遙拜、
3、向帝居遙拜、
4、默禱感謝、
5、國歌齊唱、軍樂隊指揮、
1、日本國歌、
2、滿洲國歌、
五、關於協和會之勅語捧讀、滿文省本部長、日文省本部副長、
六、關於宣戰布告之詔書捧讀、省本部副長、
七、關於時局之詔書捧讀、滿文省本部長、日文省本部副長、
八、協議員任命狀授與、
九、協和會綱領唱和、
一〇、訓示、
一一、閉式宣言、省本部事務長、
一二、互禮、退場、休憩、
（紀念撮影）
出資功勞者表彰式典、
一、開式之辭、省本部事務長、
二、表彰狀授與、省本部長、
三、訓示、
四、閉式之辭、省本部事務長、
議事、
一、開會宣言、省本部事務長、
二、省本部長就席、
三、議長副議長書記長任命、
四、議長、副議長、致辭、
五、議長就席、
六、協議員氏名、檢點及介紹、
七、各種委員會之設置及委員任命、
八、前年度協議事項、處理經過報告、
九、會勢報告、省本部長、及運動方針說明、省本部事務長、
一〇、省政方針說明、省長、
一一、文案起草經過報告、
一二、文案起草委員長、
一三、宣誓、協議員代表、
一三、議案整理經過報告、議案整理委員長、
午後之部、
一四、時局講演、海軍武官府加治木中佐、
一五、議案協議、
一六、散會、
一七、分科會、
1、第一分科會、
2、第二分科會、
3、第三分科會、

第二日（六日）　午前之部（九時三十分開會）、
一、再開、
二、國民訓唱和、
三、議案協議、
四、分科會、
1、第四分科會、
2、第五分科會、
3、第六分科會、
五、散會、

第三日（七日）　午前之部（九時三十分開會）、
一、再開、
二、國民訓唱和、
三、議案協議、
第四部議案、
午後之部
四、分科會、
1、第一分科會、
2、第二分科會、
3、第三分科會、
4、第四分科會、
5、第五分科會、
6、第六分科會、
五、散會

第四日（八日）　午前之部（九時三十分開會）
一、詔書捧讀式典
開式之辭、省本部事務長、
二、關於宣戰布告之詔書捧讀、省本部副長、
三、關於時局之詔書捧讀、滿文省本部長、日文省本部副長、
四、閉式之辭省本部事務長、
議事、
一、再開、
二、國民訓唱和、
三、議案協議處理報告、書記長、
四、各分科會經過報告、
五、議長副議長致辭、
六、議事終了宣言、省本部事務長、
閉會式典、
一、開式宣言、
二、中央本部長所感發表、
三、省本部長致辭、
四、萬歲三呼、
1、滿洲帝國萬歲、
2、滿洲帝國協和會萬歲、
五、閉式宣言、

全國官民表示弔意
協和會中央本部制定指令

山本元帥國葬日　中央本部指令

【新京】滿洲國於故山本元帥國葬當日、關於國民服喪之注意、日前已見協和會發表、謂不可陷於形式的行事、宜衷心表現敬弔之意向時四千三百萬國民須齊竭繼故元帥之偉勳、而發揮北邊滿洲之總力、再關於當日國民之默禱遙拜、二日由中央本部有如左之指令、而謂國民此日須重新喚起『不勝不休』之決意、
一、默禱時間爲五日午前十時五十分、右時刻以廣播告知
二、各職場、分會及隣組、於不防碍業務之程度、一齊的對東京日比谷齋場之方向、遙拜並作祈念、
三、於各分會重新喚起戰力增强增產推進之決意、而使會員更邁進於職域奉公、

日陶磁業移駐滿鮮
現地調查團一行將來奉

日本內地之陶磁工業移駐滿鮮、已漸呈活潑化由日本陶磁器工業之勢力圈的京都地方、相當多數之業者、移駐滿鮮、爲調查現地、將於九日由都市並京都商工會議所組成之現地調查團一行十一名來奉、與奉天商工公會斡旋後、視察奉新舊業公司、及滿洲陶磁器製造統制組合等、該公會關此機將內地業者向奉天中心之陶磁器業界移駐、

她們揮動鐮刀
展開增產運動

所說的『米濱之島』爪哇、到了插秧的時候、在那邊的一片地裡、已經有了黃金色的稻穗、被熱風推來推去的搖幌着、這就是所謂收穫的時期呵！爪哇雖是熱帶地方但其氣候、亦甚溫和、無有長期的烈日、每天受着太陽強烈光芒洗濯的稻子、眼看着一點兒一點兒的往上長、大抵一年有二回收穫期、軍政部、更行改善耕種的指導、去年的米穀、因戰爭和雨期的變更、較其生產、較諸往年稍有減低、但因食糧管理事務所的農民予以相當援助、農民對此、皆具感謝的眞摯心情、而努力於食糧增產、爪哇年產額爲四萬噸、但農民們都具有六萬噸的增產心情、看！全島農民、不已經展開增產運動了、（照片）上、割稻子是女人的工作、她們都拿着一柄小鐮刀、在烈日下割着稻子、下、青年們在運搬已經割完的稻子、

整備体育機構
市縣旗體育會改革

【新京】大滿洲帝國體育聯盟爲期國民體位之向上、應答國家之要請、遂實行機構改革、結集官民總力、爲錬成國民滿開第一巨步、對厚生部予以發展的解消、新設指導部、決定本年度重點行事、指定市（縣旗）體育會整備計畫要綱、並從由中央地方確立一貫之體育實踐組織之整備、故方以育成市（縣旗）體育會、構爲目的、以康德十年度爲首、實施五年計畫、並於中央指定若干市（縣旗）體育會、對其育成整備上、講求適切之助成方圖、期使進本計畫並其成果之波及於其他市（縣旗）體育會、以資全般的向上、而對指定市（縣旗）體育會、由省地方事務局交以助成費、並應其所要、予以各般技術的援助、實行適切指導、對於指定市（縣旗）體育會機構之整備擴充、應以地方事務局之指導爲必要、組織之構成、應徹底了解官民一體彈力性濶達性、以期其萬全焉、

王克敏氏

配給統制無不圓滑
華北亦應盡力模倣
王克敏氏來滿視察感談

【青島二日電】爲視察躍進之滿洲國、並與要路交換意見、前於五日自北京出發約一旬間從事視察奉天、撫順、新京之國民政府委員王克敏氏、現已歸國、對所視察之滿洲國發表印象如次、此次之訪滿、自昭和十一年以來、迄已七年矣、於此期間內、滿洲國之激變情況、殊堪驚異、視察奉天撫順新京、奉天工業地帶之發達情況、新京都市計畫尤其對低物價政策、與物資之配給圓滑等、我等實應模倣、一般國民生活對統制經濟、配給機關等、已成習慣、並無絲毫不安、東亞新秩序基地使命遂行云者實確而且固、華北以食糧問題爲最要、關此也與各要路會見懇談、請求極力援助矣、依華北今年已以降雨順調之關係、與滿洲同樣良好、預想定克有豐收之慶幸也、撫順之石炭液化現狀、實有今昔之感、頗果實健、滿洲對治安、食糧物價等問題毫無憂慮、

統一馬使役用語

【東京二日電】爲卽應輸送力之强化、食糧增產之時代的要請、應尤加增强馬之利用之際、爲增高馬之使役能率、故決定制定馬之使役用語、全國各自相異之使役上、有若干多不便之點、乃使作業能率減低、故日本馬事會、爲農林、陸軍省及關係各方面協力、召開協議會、進行研究、依農林省馬政局正式決定後、以官報公布之此語統一後、從來雖用管地帶、而購入後對作業上之使用實不同、須費相當訓練期間等之不便、而今可完全免除矣、更於用軍馬時亦非常便利、馬事會藉此公布之機、以圖全國徹底的普及、並求積極的運動、

京吉驛傳競走大會
籌備竣事將於六日展開

第九回京吉驛傳競走大會、將於本月六日就舉開了、於大會的一切、業經主辦者本社、滿新、及休聯陸上競技協會籌備妥善、各地參加者代表選手、（吉林外）於四日即可齊集來京、四日午後五時、在第一旅館先開各地監督會議、作最後之決定、開會式、是六日午前七時在吉林神社舉行、當時由昨年度優勝者（安東）返還優勝旗午前八時由吉林驛出發、即可展開長跑選手之熱烈競走了、觀察報名參加之各地代表陣容、以奉天、新京、兩市及吉林省代表最雄厚、奉天有張仁香君、曾在第五回及昨年度第八回、造過兩區間記錄、新京之吉山（方景河）君從第四回大會連着五回都造了區間最高記錄、吉林省之劉佐卿君從大會第二回就參加、也造過四次區間最高記錄、其競技之精神、確實令人敬佩、預測今年度之優勝隊、將以新京、奉天、吉林三隊爲最有希望但安東之實力亦不弱、雖失去了張仁香君、可是又添了趙學賢君（原新京代表）所以也不能容易的把王座讓給他人、北安和黑河省的代表多爲生力軍實力如何不得而知、哈爾濱市在過去全隊雖無優勝的記錄而也擁有王德年文彬兩名宿將、所以屆時的京吉間的百二十公里的途程中必將有比往年更熱烈的競爭、

腐敗黃花魚有碍衛生
警方向生必等機關發出警告

酷暑將至、又到不良飲料水、飲食物橫行之季節、五月二十八日有八車計四萬二千四百斤腐敗之黃花魚到奉天驛、全部加以廢棄處分矣、三十日降雨中、一小販擔魚貨入朝日署管內售賣之際、被警官發覺有惡臭之氣味、即將其魚押收、與警察局衛生科連絡、由衛生科檢查、已入第三期腐敗、檢出硫化水素、即向生必及中央卸賣市場及其他關係機關發出警告、一方調查黃花魚販賣之經路、結果、經由營盧島生必運到者、向市內東關市場發去三百斤、其他市內八十斤、其他全部僅剩在中央卸賣市場、即全部押收、與以廢棄處分、因硫化水素對人類非常有害、雖尚未有食魚中毒之報告、但今後天氣漸熱、食物容易腐敗、警察局衛生科希望、若有發見惡臭之魚、及其他不良之飲料水、飲食物、即急速報告、切不可食之爲要、

勤奉精神愈益昂揚
長春縣第一勤奉隊工作良好

【新京】自國民勤勞奉公制度實施以來、對於國民的勤勞精神都振興起來、視參加國土建設勤勞工作、爲無上光榮了、長春縣的第一勤勞奉公大隊、自四月末出動建以來、今已月餘於昨一日公主嶺南大楡樹參加國道修築工作、該縣動員科溫勤奉股長視察勤奉隊歸來談該縣第一勤奉大隊、目下工作良好實況如左、

本縣的第一勤奉大隊是由郭大隊長尉參縣之率導之下在熱意的爲國土建設而工作着呢、一個多月的經過成績特別良好、紀律嚴整、雖然擔當着一大塊水田的修建工作、但亦都毫無畏難的意思、每日天明即起、七時就開始工作午間休息一小時、午後工作到六點鐘、那種流汗的偉大精神、頗使吾人感激、因爲他們的努力、工作的特別快、預定工程定可早期完成、因爲食宿都極合理並有醫長並衛生長給檢查保健方面毫無遺憾、每日晚上還有遊戲和研究學識的時間、故參加的勤奉青年們、無不在歡欣爲國家建設工作呢、

將舉開醬油釀造講習會

爲生必食料品在日常生活不可缺的本日醬和醬油、也因決戰下釀造主要原料大豆等的入手困難、當然不得不走生產配給統制之道、但此之故奉天味噌醬油釀造組合、爲以有限的主要原料、而發揮最大的生產力、以期時局下食品增產之萬全、對從來的釀造過程、加以再檢討、而爲因釀造技術的改良向上、圖謀生產的確保、日前聘請親邦日本釀造界權威之大藏省釀造試驗所囑託掛川幾三郎氏自五月二十九日至六月三日、於奉天醬園及其他市內各釀造工場、舉行釀造講習會、由組合側中村理事長以次、奉天、錦州、四平、安東、熱河、通化、的南滿各地釀造業者、約六十名參加、關於以代用原料的優良品釀造方法其他在日本內地所採用的理想的改良法、有熱心的講義、及實地指導、而使要釀造技術向上的在滿業的日本醬和醬油的增產、予以很大的寄與、舉得莫大成果、三日講習全部終了、

馬產狀況調查報告座談會

【新京】五月十五日以來、在東北滿各地馬產狀況視察中之北海道各產馬畜產組合幹部遊佐團長以下二十名之一行、完了三週間之日程一日來京、二日午後一時起於開拓局會議室舉行調查報告座談會、一行以三日午前十一時三十分新京驛發「鳩」號列車而就回國之途、途中還擬視察奉天、大連、及金州等之馬產狀況、

風箭

▲…一年一度的蒲節將要光臨到在我們的面前、誰都感覺着了吧、大概他的前奏曲、以及所有的點綴、也是若有若無的現顯着吧、尤其是現勢決戰體制下的蒲節、隱藏着殷殷的意識了、

▲…這個惹我們滿系市民歡喜所注目的佳節前是有說不出來的好處、咱們就揣下邊的擬近的說吧、最近市當局在這個佳節將臨之前、配給我們、白麵、豆油、砂糖、和旁的食物、的確在現勢戰時體制下吃着這些食物滿可以繫緊腰帶、響起奉祿槍后奉公的赤誠、打倒英美論沒到海洋底下、葬身於魚腹了、

▲…執料在這個配給的當兒正是不良直接担當配給責任者的親會、正在這時不是少給幾兩油、就是少給人家半斤麵推究、也說不定是一方面弄出來的毛病假叫人莫明其妙、那麼得怎麼辦好呢、

建大一期生卒業式
定本月十二日盛大舉行

【新京】顯現滿洲建國之大理想滿洲國唯一之最高學府建國大學第一期生百五名之卒業式將由十二日午前九時於該校舉行、在京軍官民代表、並父兄等參列下、盛大舉行、以國立足、於建國精神之上、爲知行一致之實、培養實踐的國家中堅人物、於康德二年五月二日訪日回鑾皇上前特下詔書紀念日開學之該校、當開學之際不僅畏蒙皇帝陛下之賜勅書、且蒙秩父宮殿下、及李王殿下等之臨學、各民族在學者總數合前後期九百名中後期三學年之政治科五十八名、經濟科三十名、及文教科十七名計百五名爲此次之第一期生舉行第一次卒業式、右百五名之科別民族別如左、

	政治科	經濟科	文教科	計
日系	二七	一四	一〇	五一
鮮系	四	三	二	九
台灣系	一	一		二
滿系	二一	一〇	二	三三
蒙系	五	一	一	七
白露	一	一	一	三

厚生科學研究會
昨在新京盛大舉行

【新京】爲進行研究調查關於戰時國民生體制之確立、故網羅斯界之權威者關於衣食住之厚生科學研究會第一次研究會、於二日午後五時起在中銀俱樂部舉開、集聚者、民生部厚生司長井上、伊吹兩技正、大陸科學院川上研究官長、衛生技術廠高橋研究官、並白井副研究官、開拓研究所田中研究官、新京醫大郭教授、開拓總局速水技正、赤沼滿鐵新京保養院長、本間首警技正、末吉、飯尾兩新京市立醫官等十八名、關於今後之研究方針、加以協議、此研究會、爲謀今後國民保健之確保與國民體力之增强關於適切的營養對策並爲卽應時局確立決戰生活之體制、遂行根本的技術調查並研究、其成果頗堪注目也、

"扁特奈特"可製肥皂
坂本技師研究成功

【大連】大連市千草町南滿化學製品製造所之坂本技師、自去年十月以來、對於廣範圍利用爲洗滌用劑之「扁特奈特」用粘結劑、不使用油脂、着手製作塊肥皂、近來居然成功、按「扁特奈特」爲世界各國之煤、煤油出產地一帶豐富賦存之粉末物、在滿洲國之產地爲熱河省、用之製成肥皂、藉其化學反應達到洗滌目的、所收之效果、與從來油脂者起泡沫、而藉其物理反應達成目的者相同、原來世界各國、亦曾研究其實用化、然不用油脂之塊形肥皂終未成功、即於日本亦須用廿五%乃至三十%之油脂、肥皂方能成塊、故此坂本技師之成功、亦可謂爲世界的功績、至於其實用化、計畫命名爲「扁特奈特」肥皂後、製作工業用、化粧用、而形成企業化、

日女青少年勤奉隊結成式

【東京】爲養成健壯的興亞女性指導者、大日本青少年團組織滿洲建設勤勞奉仕隊女子青年隊、自六月上旬至七月上旬決定於滿洲開拓青年義勇隊訓練所及開拓團舉行勤勞奉仕、參加會員六月三日午前八時、以道府縣別各班於大日本青年館舉行結成式、該夜於青年館宿舍一宿、翌四日作出發準備、於四日及五日之間、由東京驛就壯途、八九兩日到新京、同時分配於各地、而作盡貴的流汗的奉仕、並於預定七月五日經由釜山以貫重的體驗爲土產而回京、

肺病吐血其效迅速

肺痨病不難治　益壽丹非奇藥

如蒙惠顧請先滙款

肺痨

益壽丹

新京大馬路義和謙本店代理

肺痨菌繁殖於肺部所到之處便破壞損爛成空洞故極難治療益壽丹藥力直接達於患部而殺盡肺菌故無論一二三期肺病均能克奏奇效即無病者亦宜預防先服益壽丹以避免肺病之傳染可保終身無病延年益壽

從前死於肺痨病的都是冤枉死的目前患肺病都可以不死益壽丹治一二三期肺病有藥到病除之功數千年來無藥可治的肺痨病有了救星

定價每盒十二付國幣七圓　外埠函購加郵四角

發賣本舖　國瑞藥店　奉天市小北城門外西頭電車路道北　長電話（四）二〇四一番

各處代理店（一）
奉天市皇姑屯 同茂壯　奉天市中街 三益堂　奉天市中街 法大藥房　新京大和通 和謙支店　安東大道口 瑞祥泰藥房　吉林河南街 民生藥房　西安中興大街 積盛壽藥房　齊齊哈爾南大街 德泰盛藥店　齊齊哈爾南大街 萬育堂藥店　齊齊哈爾中市場 和發源藥店　佳木斯德祥街 金石書畫齋　新立屯 濟眾大藥房　凌源 濟生大藥房　東寧協和街 同和昌藥房　海城 育泰和藥局　新立屯 大德興藥店　梨樹小城子 永增福　虹螺峴 永興堂　醴泉 德生藥莊　通遼南大街 仁和長藥店　莊河縣 滿洲大藥房　滿洲里 興順公魁記　扶餘東街 志泰和藥店　撫順大馬路 信仁堂藥房　密山縣 德慶東藥店　北安錦街 泰和藥房　遼陽劉二堡 德興裕藥店　濱江陽春道街 天育堂　輯安縣 太和堂　鳳城南大街 博愛藥房　遼陽大東街 崇盛東　鐵嶺中央街 農元藥房　鐵嶺中央街 義和堂西棧　鐵嶺中央街 廣增福　鐵嶺中央街 和發久　三江口中街 大興恒藥局　三江口中街 福增慶藥局　三江口中街 福德昌藥房　八面城中央街 和發增　八面城中央街 德慶同　八面城中央街 恒發堂　八面城中央街 元泰裕　鞍山鐵道西 紀五大藥房　開通南街 泰和誠藥房　開通東街 德泰順　開通北街 廣和堂藥房　齊齊哈爾正陽街 世和堂　齊齊哈爾南大街 吉發合　齊齊哈爾南大街 萬益堂祥記　齊齊哈爾南大街 萬育堂　洮南四緯路 增順隆藥房　洮南六緯路 恩富藥房　洮南五緯路 德慶仁藥房　鞍山錦豐街 寶和堂　白城子中央路 裕生堂藥房　白城子中央路 和發長藥房　白城子中央路 和發順　白城子中央路 和發久　昌圖縣 順記大藥房　昌圖署西街 興濟大藥房　昌圖署西街 元泰裕藥店　昌圖中央街 太田東亞藥房　昌圖站前大街 廣增義　昌圖站前大街 慶增義　開原摘慶大街 元慶長　開原城南街 保康藥房　保康站新市街 聚昌源　保康站新市街 萬裕合　保康站新市街 合記藥店　黑河市 大同西藥房　鄭家屯西街 東英藥房　鄭家屯前街 廣生堂　鄭家屯東街 德慶會　大賚 增順興

強化戰時宣傳 市本部設置宣化部

協和會市本部基于本年度會運動方針、爲發揮即應決戰体制的宣傳宣撫措置、於最高度而謀民心安定、以期會運動強化徹底、在宣化委員會之下、設置宣化部、而担當宣傳宣撫計畫之樹立、各種事項宣傳之連絡統一、宣傳技能之研究、資料之蒐集製作、利用會組、而作指導實踐等、於一日午後一時起召開第一回委員會、奉天大樓會議室、在各委員出席之下、附議

一、委員、部員依囑之件
一、關於宣化委員會宣化部設置之件
一、關於宣化委員會、部會運營之件
一、關於防衛令下宣化部設置之件
一、其他關於宣傳、宣撫之件

五件、然而關於宣化部之設置、分爲第一部、第二部、第三部、由專門指導者、作如左之構成運動、

△第一部　以宗教教化團体中堅分子構成之、而担當利用會組織之教化指導、
△第二部　以各新聞團体弘報主務者構成之、而圖謀各種宣傳事項之連絡統一並担當宣傳宣撫之企劃、
△第三部　以宣傳技術部門構成之、而担當宣傳技術之研究、資料之蒐集、會組織利用之實踐、

低月標量貼在屋內牆上、二、建立耕作者姓名標柱、三、調查荒蕪地是否盡量耕種以上爲緊要工作、

北滿教育懇談會 將假省會議室舉開

【齊齊哈爾】北滿地區教育懇談會、由六月九日至十二日、四日間於龍江省公署會議室舉開、中央側有田中文教部次長、木田學務司長、地方側有龍江、北安、濱江、黑河四省文教關係官等、關於地方文教振興事宜、實行懇談、

出席龍江省聯 黃大臣等來齊

【齊齊哈爾】阮協和會中央副本部長、並黃興農部大臣、爲出席由三日起舉開之龍江省聯、經由哈爾濱、二日午後七時三十分列車來齊、

注意街市衛生 蛟河修理道路水溝

【蛟河】蛟河縣警察署長齊桂榮氏、自到任以來、對內外整頓、不遺餘力、近因雨水連綿、道路泥濘、頗碍交通、溝水積滿、非常骯汚、有碍衛生、該齊氏爲有益交通及防止穢氣傳染衛民健康計、遂招集全市商民、及汽車大馬等、一方擴運沙石煤灰舖墊馬路、一方修理水溝、同時並施行逐戶衛生檢查、因氣候寒熱不勻、易發生傳染病症、首先防止於未然、現馬路舖墊沙油溝、水溝修理清潔井然、聖戰完遂之秋、建設後防、有益市民、殊堪嘉尚、

寬甸縣建國 忠靈廟春祭

【寬甸】縣公署及各機關法團以及商民人等援例舉行建國忠靈廟春季大祭於五月三十一日午前八時齊集忠魂碑前約千餘人隆重舉行參拜式典所舉行之儀式頗爲隆重、

實施春季清潔檢查

【樺甸】樺甸警察關係當局確保戰時人民體質健康、並預防惡疫流行傳染計、舉行本年春季清潔檢查、以資促進、

票制配給烟捲

【西安】西安縣當局配給委員會責任者欲使捲烟配給圓滑起見、於六月一日起實行票制、用爲組長證明蓋印法、在二十一以上者每人每日配給捲紙烟三盒、無票者不能購買、此種辦法絕非吾人把持、洵爲圓滑、

強化戰時經濟必然性 編定重點經濟政策要綱

奉天商工公會、前將重點經濟政策要綱決定後、遂請市當局裁決施行之可否、及至近日竟已獲得援助協力之聲、於是決定首先施行商業機構之再編成、工業生產之增強、商工公會機能強化之重點三項、充實時經濟力、再決定之重點經濟政策要綱如左、

一、商業機構之再編成、
1、變更已往之商業者中心之配給機構、確立以消費者爲中心者、
2、謀過剩商業者改爲農工生產、俾有益於戰時經濟之進展、
3、實施配給區域制、消費者登錄制、及計畫配給制、確立消費者中心配給機構、

二、工業生產力之增強、
1、招請經濟機構協力、並集中生產力、謀重要國防產業之擴充、
2、整備統制群小工業、增強生產力、謀有益重要產業及生活必需品工業之擴展、
3、既決定本年度對日期待物資量、故謀振興國內生活必需品工業、以促進日本工業之移駐、

三、商工公會之強化、
1、性格　商工公會更變擁護業者利益機關而爲協力、統制經濟機關之性格、與行政機關結成一體關係、在可能範圍內、商工公會行使市長之商工業者之監督權、
2、事務局之機構　事務機構之編成、本乎少數精銳之義、謀全員精神之統一、強化機構、俾圓滑處理事務、
3、理事會　謀商工公會理事會爲地方產業經濟最高機關、理事會由官公吏、協和會務職員及一般民間商工業者中人格識見高邁者構成、俾有益地方經濟之進展、理事會、應各市長之諮問、並得企畫事業、謀之於市長、如檢討專門事項、得設專門委員會、俾檢討之靡無缺憾、

強化增產運動 西安增產指導員出發

【西安】西安縣長劉遠高、副縣長伊達慎一郎、爲注重增產計、將全縣署人員合成若干班輪流往各村實施增產、於六月一日起、教育科長李□、行政科長王景堂率教育科班員胡維新、行政科班員黎鑾蒲以及其他各科人員往各村指導、工作事項
一、使村民個個人徹底詳知自己担當之出荷量、並將其細目列入農產物作付出荷最

開發滿蘇國境資源 大興安嶺調査隊已出發

【黑河】埋藏於滿蘇北部國境地上及地下之資源、從未出世者、可謂豐富已極、茲者依調査研究自然科學之見地、決對大興安嶺之地上地下資源予以調査、擔負有該使命之大興安嶺調査隊之本隊、今由原總指揮官領率下、一行三十五名、已乘五月廿六日午前十時半黑河埠頭發之午城丸、虜離向漠河出發、

端陽配給麵粉

【寬甸】本縣專賣局長楊孟淑氏爲人老成練達富有經驗自蒞寬以來迄今年餘對於一切專賣品之配給頗稱敏捷圓滑勿稍疏忽現已屆端陽佳節該局長對於麵粉之配給無論士農工商市鄉人等每人均按一斤配給、

寬甸國民運動大會 於縣優級學校盛大舉開

【寬甸】本縣援例舉行春季國民運動會由縣公署及協和會縣本部共同主催之下於五月三十日午前八時在縣城優級學校操場開始運動各區四民赴往參加者大有人在該區民體格之向上頗堪期待、

舉行慰靈大會

【遼陽】頃由聖德救世會及佛教信徒一同主催、於六月二日午前十時在獻藥廟老君廟院內舉行慰靈大會、並聘日本高僧來此講演、參拜者加佛及慰安爲國殉職之英靈、該會並要望善男信女凡七十歲以上者、屆時務望參加、並備有粗品相贈、

市設協和語學講習所

【撫順】協和會撫順市本部對所設立之協和國語講習所（鮮系）於六月一日午後七時三十分許、在千金大街一番地、協和國語講習所、舉行入學式、茲將式次列下、
一、開式之辭
二、國民儀禮
三、所長訓示
四、來賓祝詞
五、對敵府敬禮
六、閉式
式後由講師、受講士之注意以說明之、

青年塾獻金

【撫順】撫順炭礦第一青年塾、百田班六名、自十五日起由禁用敵性語、會社缺勤等之獻金計集有五圓六角八分、於二十六日委託滿日支社作爲國防獻金、

寬甸神社春季大祭 各機關團體齊集參拜

【寬甸】神社援例舉行春季大祭業誌前報茲於五月二十七日由縣公署及各機關法團各校師生全員出動齊集神社前約千餘人隆重舉行大祭參拜典禮由鼓樂喧天際中如儀順序舉行式典頗呈一時之盛、

四平省勞興會管下 展開職場秩序確立運動

小野田洋灰製造會社積極推進

【四平】四平省勞務興國會管下之職場秩序確立強調月間亦與各地取一致步調由五月一日開始本管下鑒此月間之特殊性、即在管下有多數之滿系事業體及統制外之炭礦二戰、興國會將月間實施之事業體、分爲礦業、工業、交通三部門、更當實施範之時、其對象限定勞務者常時保有人數、業者限常時在三百人以上、巴爾實、製粉等工業、限常時在百人以上、運輸業等交通機關、限三百人以上、並其實施方法分爲四平（四平、雙樹、雙遼、昌圖、長嶺各縣及四平市）西安（西安、東豐、海龍各縣）開原（西豐、開原兩縣）之三支部、三支部下、計有二十四事業體、同樣展開職場秩序確立運動、協和會省本部、與省公署勤員科協力、四月二十日招集三支部之實施担當者、定實施細目、及各事業體別計畫、五月三日四平支部、四日開原支部、六日西安支部、順次召集幹部勞務者、關於月間實施之事業體、行懇密之運動、以求徹底、一方以宣傳畫等宣傳、一方由五月十日起至二十六日、省勞務興國會向四平、昌圖、開原、西安各地、派遣勞務者慰安除、有各種表演、更使工人徹底强調月間之意旨、頗博好評、此種辦法、對職場規律、及勞務管理問題、影響甚大、例如開原縣之豆稈巴爾實、梨頭之小野田洋灰等、均展開訓練、國際運輸更於工人宿舍、設職組制度、於職場安置神棚、出入禮拜、昌圖縣振大炭礦、將直至現在不知規律爲何物之礦夫、亦能使其分列行進、敬禮鬥帽、打裹腿、並持木槍、省興國會、爲促進恒久的進展、最近向各地派遣滿州國結强化、大體四平省下之職場規律確立運動之狀況、已如上述、而其出類拔萃之代表、當推梨頭歸之滿洲小野田洋灰製造株式會社、試觀其訓練之姿態、

滿洲小野田洋灰製造株式會社

小野田洋灰之常務董事小山新一氏、兼任四平省勞務興國會之理事、當此次月間、較他人更加一倍熱心、從來該氏即爲熱心之修養團員、每年使社員參加修養會、社內之親睦、即係社員之皇民化、社員、工人、全社行基本之訓練、工人方面、對滿系之勤勞者、此親睦之訓練、由創業以來、延續至今全社員每月一回開親睦練成會、或行金屬回收運動、或扶助工人家族、救濟、給與住宅、對成績優良者給與禮服等、加以管理及訓練、

小山常務談

體格練成乃勞務管理之根本、所謂勞動力、所謂勞動對策、以滿系工人視爲一物、是根本錯誤、必須視之爲人、在此社內、不以工人爲勞働之對價、日系指導者、成爲如日本人樣樣之日本人、於不言不語之中、滿系工人聞風而至、欲求職場秩序之確立、非以此心胸不可、比較製物、以先製人爲佳、此種練成運動有起始而無終止、此親睦精神、即流汗鍊達、同邦相愛、獻身報國之三大要綱、本社印刷職場秩序確立運動實施要項、教練指導要領、設輪流勤務制、小山常務爲本部大隊長、並委派、中隊長、小隊長、各分隊長等、由五月二十五日起至三十一日、爲第一期、對敬禮、寒暄、始終業時行事之勵行嚴重勵、由六月一日至十日爲第二期、清潔、整頓、服裝、言語、動作、第三期由六月十日至二十日、對命令傳達、服務規律之嚴守、置重點爲實踐項目、開始實驗之訓練、洋灰工場之工作、在作質上甚爲不潔、各職場、清掃整頓、則精神必佳、此工場之特性、爲各工人、二十四時間、三交代制、工人之幹部、給宿舍、多在附近、遠亦不過二、三里、食事皆在家中、職場無食堂、此三交代制、每週一變更、本週之白天班、下週爲早班、本週之夜班、下週爲白天班、午前八時朝禮、整列、東方遙拜、帝宮遙拜默禱、高唱綱要、我等生在光輝之大東亞、爲產業戰士、應當感謝、一、我等嚴守規律、對職場明朗、獻身力行、一、我等重視責任、磨鍊技能滅私奉公、一、我等研究方法、愛護機械、防止事故、一、我等忍耐不自由、節約物資、完遂聖戰、其後訓示通知事項、全員作無線電體操、分隊長引率赴職場、正午各職場汽笛、對英靈默禱、八時、四時、十二時、爲交代時、行人員點名、服裝檢查、前於二十八日迎創立八周年紀念日、在平時開唱歌、默禱、但此時將二十八、九兩日之勤休日亦皆獻納、因平日盛行作業、無一不服者、該社出勤率占百分之九十四以上、成績極佳、三年以前現再、至今移動甚少、（吉田本報特派員）

撫順版

康德新聞社撫順支局

開體操會紀念建國 役員編定屆期展開華幕

撫順市公署體育係於滿洲帝國協和會撫順市本部、協和會撫順市本部教育分會主催下、於六月八日午後一時起、在永安台陸上競技場、開催建國紀念第三回撫順體操大會、開會式如下、
一、參加團體整列完了
二、役員整列、
三、喇叭吹奏午后一時五分（中學校喇叭隊）
四、開會宣言（總司令）
五、日滿兩國旗揭揚（全員注目）中學生二名、國高生二名、
六、建國神廟遙拜（全員南北）最敬禮
七、宮城遙拜（全員面東）最敬禮
八、帝宮遙拜（全員面北）最敬禮
九、日本國歌奉唱
十、滿洲國歌奉唱
十一、默禱
十二、會長式辭
十三、役員退場、

於午後一時三十分起、役員退場後、由指揮者指導、實施演、其項目列下、
一、建國體操、全員七七四〇名、由田原龜代治指揮
二、大東亞決戰歌優級女子三五〇名、由花登勢子指揮
三、大日本青年體操、撫順工業四五〇名、由長谷部浩指揮、
四、騎馬戰、初五年以上男一一〇〇名、由長井敏指揮
五、大日本女子青年體操 十條高女一五〇名、由田原龜代次指揮
六、興亞體操、男子國高三〇〇名、由張永溥指揮、
七、薙刀、初五年以上女四五〇名、由松井氏指揮、
八、滿洲產業體操、撫順礦工八〇〇名、由川田辰郎指揮、
九、厚生體操官公衙二〇〇名、由相庭守次指揮、
十、大日本國民體操、優級男子一二〇〇名、由津隈常彌指揮、
十一、組立体操、撫順中學三〇〇名由加藤貞治指揮
十二、在滿國民學校体操、初等科全員一五〇〇名、由太田龍次、
十三、出征兵士送迎、七條高女八〇〇名、由西木氏指揮

以上終了後舉行閉會式
一、喇叭奏吹、撫順中學校喇叭隊、
二、閉會之辭副會長、
三、日滿兩國旗降下（全員注目）
四、萬歲三唱（大會委員長）
五、閉會宣言（總司令）
六、退場、而行終了、

本大會由關係機關應援下、而編成大會役員、茲將大會役員氏名誌之於下、

會長 後藤英男　副會長 胡承綸　〃 棟久敏　顧問 赤星隊長、野河憲兵隊長、宮本炭礦長、人見體育協會長、山下教官、伊東教官　大會委員長 森下直記　副委員長 福島重美　總務 三村下二、松尾葉勇一、朽木忠雄、中川壽王保惠、木葉範、稻垣俊之、宮城清森重昌雄、名尾嘉作、中島次三郎、練藤豐藏、篠原良治、輕部浩太治、本多昇、福島武雄內藤郎、渝年靈川村力衞、王永謙、吳玉章、姚乃舜、富養民、張育之、　庶務 相庭守次、中村次郎、黑木圭助、紫田寬輔、梅田正太郎、佐藤精、立入貫夫、北島守三田村亨、菊地眞一、秋間光、野野上正、小野周之助、田村鋼太郎、森鴨義寬、藤田俊介野覺、齋藤重利、尾崎秀雄郎、吉慶工竹勇、白井新正、岩元諡宮武東、　受付接待（主任）竹本作次郎 國防婦人會六名、　場內司令（主任）吉田充、消防隊士八名、　救護係（主任）江藤公生、齋藤昭

滿技役員　總司令 伊興部悅男　副司令 住友勝　指揮者 田原龜代治、征登勢子、長井敏、川田辰二郎、松井たか代、津隈常彌、太田龍次、西木峰加藤貞治、相庭守次、長谷部浩　進行系（主任）田原龜代治、小園誠吉、加藤貞治、小原秀一、渡邊覽野月潔、島田三子廣、長井敏、小出彌作、宇野繁勝、關常學、工業學生三名　入退場系（主任）櫻井義高、太田禮治時任軍一、古林致眞一、苑淑珍、洞東春二張楠行、　音樂係（主任）三島勳 西木峰、美谷島貞雄七條高女二名中學校喇叭隊八名　準備係（主任）河合道明節男、栗城正、伊藤勝男、蒲原山下宗毅、村上豐助、森數馬、能地滿正孟昭天德久利行、梶啓明、羅貫和　通告係（主任）梅田正太郎、伊藤信、行德和子、劉玉章

撫順縣聯爲期在即 審核提出省聯議案已決

協和會撫順縣本部、如因省聯五月之期間、將提出之議案已決定、其提出者則爲關於民食及飼料種子之確保、勞力確保、地目變更簡易化事項三件、俱爲關係戰時下農產物增產對策事件、茲將其議案及理由列之如下、

一、關於民食及飼料種子之確保
理由　於康德九年度農產物供出之際、由官民一致之絕大努力協力、雖將出荷量達至割當量之百分九以上、但因割當量較實際耕地面積及生產量爲過多、出荷後不僅民食種子、飼料缺乏、即對實際增產上雖欲耕作而無牛馬、雖欲再補而無種子、不僅增產不可能即欲維持常年之耕作面積亦有莫大障害、
辦法　希對縣割當數量特愼重調查該縣耕地面積、年成及對農民再生產所必需之最小限度之食料、種子加以充分考慮與以確保後、決定之、

二、勞力確保、因農村民食不足、勢必促進縣或入都市、以求食料、其所入都市者不過於都市增加浮游民而已、但於農村則呈勞力不足之現象對增產益發困難、
辦法　希使流入都市之農民浮浪者歸村就農、希嚴重取締都市之浮浪者無職者、並希對勞工賃金之統制加以強化、

三、地目變更簡易化之件　本縣概爲山嶽地帶、開拓年久凡可耕之地已盡量耕種、又因爲多年採墾農法之結果地力低下、雖耗莫大勞力而其收獲不過爲平地之半、但所有一般社會的負擔、不問平地或過陡山坡凡現在耕作者皆認爲旱田、使受同一負擔、如有如斯惡條件之地漸次發生放棄之傾向、於高呼增產之聲地、須耕作之、現在而實有放棄者殊甚遺憾、
辦法　希將土地法規改正希對地目變更與以簡易、並希對未稹樹之山地許其雖爲山地亦可耕種、或對雖現爲耕作地而地形過陡者、將其旱田地目改爲山地、而輕其負擔以免放棄、

炭都警鐘

▽在此金屬回收運動聲中、而炭都市上之親邦市民無不爭先恐後的獻納、還正可見出國民對國家的赤誠▽但國人方面、目前雖由協和會市本部召開了一次大商店懇談會、對此獻納的印象已有了基礎、但實際說來尚未達到沸點▽市內公益合王傑洸氏、已獻納了五百餘斤在國人方面說可謂首屈一指、吾人極希市民對獻納運動總要追步王氏的後塵、

金屬回收堆積如山 全市鈴蘭燈應召報國

在炭都展開金屬回收運動聲中、由於各地域職場分會或個人、無不勇躍自動的爭先獻納、如鋼鐵、銅、銀等之優勝盃、柄、火鉢、花盆以及家鐵之珍品等、在全市各商店陳列者甚若山積、而行誠爲五光十色令人興奮報國之念、尤其將西五條商店街之鈴蘭燈六十八個、亦行獻納、而以實用的代替之、

發揮時局教育 撫順女國高邁向壯途

撫順女子國民高等學校、伴負起未來的重担、並依當局之指示、開催時局教育施設籌營、業已舉開完畢、詳細檢討各部門、其中日語部之練成、滿語部之練成、教學部與女子實務之練成、尤加之協力、以顯揚昂揚滿精神、發揮優秀能力、養成第二代好母之健全身心、變肩生意、

黑寶礦都之撫順（下）

這些社宅的後邊、便是輕金、製鐵各工廠、滿人的社宅了、他們也很整齊、但其附近、土垢販田、片瓦碎礫、狼藉不堪、令人分外不快、然而這裡正是都邑計畫用地、幾年前是種作大屯的、據說這裡是預備建有一種新的壯觀呢、頗爲宏廣、因北邊的渾河、向東綫流去這裡的西端、建築了許多市場及民宅滿系民衆寄於此、工業區之發達實已無限、但商店則很少、現在僅有的是幾家極簡陋的雜貨店、與極齷齪的舖子等、以外再有的就是配給所了、因爲過於疲倦、到本報工業區分售處、休息了片刻、並談及該地建設的迅速、又指給我市方將在東洲方建築市場、在東北方建築電鐵工廠、並且他又領我到各處去、指給我看了、那一切建築的資材、竟使人驚嘆不已、而且那已計畫出來寬大的馬路、直通新撫順、計畫的苦心、可想而見、忽然他說、

『這裡交通太不便利、想上街裡、必走得很遠、才有電車。』

『我抬頭一望、這話倒很真實、因離開電車站、三四里路了、然而由這句話裡、可知這工業區面積之大而廣、他們還未完成的情況。』

『初步建設、一定免不了困難啊』

我們從社宅再穿出去、正迎着勞働戰士們下班、他們每個人的臉上、都閃爍着西下太陽的光輝、在興奮的談笑着、他們沒有疲倦、心都想着共榮圈之達成、完成所期待的聖戰。

天色漸晚與他作別、我是從輕金屬社宅、走回電車站的、那裡有派出所、郵政局、及電話電報局等、等登上了電車、望着那工業區的上空、正輝耀着夕陽、一片燦然的景色、正象徵着東亞永久之和平。

撫順廣告欄

中和園劇場　三日至四日 滿映出品 花瓶 探案　電話五二二五番

大同電影院　一日至四日 古裝巨片 紅樓夢 顧蘭君主演 下期 歡樂年年　電話六一八四番

福興電影院　一日至四日 上海偵探巨片 播音台大血案 徐幸園主演　電話二七二一番

大新洋行　代用蠟燭 煤炭代用 小輪油 專門販賣　電話四四三番

緊要聲明　啓者敝號經理人本年壹月壹日私自外出數日未歸敝號即通知其承保講者亦遍查其私走原因係自己在外有影射事項恐其敗露之故四處覓找亦無消息倘伊在外發生任何債務及其他不法行爲等敝號概不負責早經另委張樹賢爲敝號經理今後生意之盈虧對於前經理趙新益毫無關係恐未週知特此聲明　奉天市北關區小北街四段第六拾參號　長記粮棧啓

募集厨夫　一、募集會做日本飯菜之厨夫須持有配給證明書者備有宿舍　大和區大和町十三ノ一　多摩川化學研究所

失照聲明作廢　閻光元領名中則地五分八厘雲亭領名中則七畝下則八畝上記地照參張均坐落通化縣快大茂村荒溝屯草田同一四至計開如下東至嶺頂西至溝底坎下南至嶺荒格逢姓北至水溝薛姓於大同元年九月因事變遺失不慎遺失自登報日起滿三個月時如無異議即請補發新照特此聲明作廢　聲明人閻光元啓

遺失匯票作廢　敝人於康德十年三月三十日由奉天商工銀行匯淺源中央銀行第五六號支票一張國幣壹千圓第五七號一張壹千圓不愼遺失除向該行掛失外不論落於何人之手概作無效特此聲明　董超洵啓

失照作廢　啓者敝人以自奉天市公署承租地皮壹段坐落奉天市小西區小西街三段九號宅地四千二百六方米領有永租執照壹紙頃因在辦理中銀借款抹消登錄手續中不慎遺失屢尋無獲除向市公署報明遺失請求補發外不論落於何人之手概作無效特此登報聲明　聲明人董吉星

啓事　敝天成香全部營業於四月十三日出兌與天成香厚記由出兌與接兌日起一切債權債務等雙方各負其責特此證明　康德拾年五月十九日　阜新市安民街　出兌人天成香股東代表安鳳閣 吳鳳山　接兌人天成香厚記經理人

父子脫離關係　茲因孽子佟福元不務正業成嗜好屢訓不悛向友貸款不償吾已年末實在痛恨不週只將父子關係永久脫離凡此之後該伊所發生何等事故歸人概不負責恐未週知登報聲明　西關縣大人街門牌十五號　佟連毓啓

初生雛雞分讓　萊克亨種雛雞營業詳章函索即寄　哈爾濱香記新民街一號道德養雞場啓

滿文 助產學講習錄 助產士檢定試驗準備書　續招新生…半年畢業　本會爲家事婦身不得求得助產學識的滿洲婦女們特組織國內各醫學講師編纂助產學講習錄親切函授半年畢業發給畢業證書可以得許可狀可獲得學力認定證介紹實習推薦職業誠爲女子經濟獨立之良書　△簡章報名書附郵票六分函索即寄　大連市松林町四六　滿洲助產學講習會　會長醫學博士 岩島覺三

眼科專門 光明醫院　院長王義心　大連市西崗得勝街　電話（三）一一〇七番　（入院隨意）

歡迎主顧　大連 中央旅館　優待團体　大連驛西鄰・電話三三八九七九

理想的日語研究的雜誌　月刊雜誌（日本語）　每冊三角 郵費一分　半年壹元七角（郵費在內）　全年參元一角（郵費在內）　本雜誌專爲普及日語起見自昭和九年三月創刊以來已九年於茲每期關於有益之日語資料滿載於全誌每年施行之各種有名日語試驗問題對於全誌均以詳細親切的解釋刊登誌上以俾爲應考者之指針亦對於一般研究日語者之寶庫也　百聞不如一見凡欲有志研究者先試函購閱一本誌則知斯言之不謬也　函購手續　本誌訂閱半年以上先收誌費後寄刊誌郵費利用　△訂閱者至少須訂閱半年以上先收誌費後寄刊誌郵費利用匯兌最爲安妥方法（此法向附近郵局詢問便知）如轉賬不通處可用郵票滙寄本社接到定費即時寄誌以後按月寄去決不有誤在滿洲以及華北各埠均有本誌代售店選向左近書店購買亦可也但如代售店賣罄時請直接向本社函購可也　大連市若葉町一四三番地　發函所 善鄰社　電話（三）二五六五番　轉賬號碼大連四二九二番

農產物春苗發育視察記（七）

本報特派員 華博文

春苗發育良好 農民歡喜振起增產精神

爲大東亞聖戰完遂、爲國家所負托之使命達成、增產鐵、已澎湃了全國、不分都市與農村、以總動員之精神邁上增產之途、一年之計在於春、這春的增產是多們重大、由於官民一體的努力、春耕在和中完成了、同時大東亞戰、由入夏以來、五風十雨這農產物的春苗在天惠人工兩大條件下、順利向長成、發育的狀況非常良好、大有五穀豐登樂太平之兆、

民生、尤其是民食皆仰賴於農產物、我國在兆豐歲年之時、正爲農民歡喜沸騰之感爲達成增產、奉天省不惜全力、先由省成立了戰時生產推進本部、繼各市縣亦相繼結成了市縣本部、不分官民一意邁向增產、

以一成增產必成的決意、動員官民下、春耕是完成了、然而省下農產物春苗發育狀況究竟怎麼樣、實在有視察的必要、爰是派記者視察農產物春苗發育狀況、

新民行 新民縣農產物產地、要首推三區、大民屯村、和新莊村一帶、該地質之肥沃、產量之高率、要佔全縣第一位、在地利交通上、實爲新民縣一大穀倉地。

大民屯 村、擁有九個屯、除北面地勢稍爲窪下外、東西南三面、均爲高田、不論農產物蔬菜均有驚人的產量、村作付面積、有七萬一千畝、由本年三月上旬、在縣生產本部指導下、該村由村長崔秀峯、助理員邢力句督率全村屯吏員、和農家及農村有力者組成了「春耕督勵班」四班、以不眠不休之大精神、親赴各村督勵春耕、而一種好層、在縣和與農合作社支援下、對高粱、大豆、苞米、穀子、小麥完全無料的配給、補助農民、來完成這增產的使命、該村特殊作物二成外全數播種普通作物、由於全村屯動員下、首先對種籽消毒、實施了相當工作、相信在黑穗病上一定是不成問題的消除了、所以在本年農產物春苗發育的非常良好、當記者實地

到農村 去、踏入了這大地之春、遠望田間碧綠如茵、青禾遍野、在隨風飄蕩中、大有饒美之態、因爲入夏以來五日一風、十日一雨、所以小苗發育的非常可愛、其中尤以大豆發育爲最佳、現在大豆春苗、已竟高約五六寸、且蘇要葱本勃生、其預想之豐收當不成問題、而其次粟之發育亦達五寸左右、現在農民正在除草、鋤地、留苗、努力的工作中、當他們鋤禾日當午、汗滴禾下土的當兒、適在流着熱汗的臉上、也向着想到將來的豐收、那春種一粒穀、秋收萬顆粮的期望吧、

高粱苗 現出來微笑吧、穀子也發育的相當可觀、大約在三寸以上、不分婦孺也正忙於除草留苗的工作中、至於其他農作物、和特殊作物、完全發育良好、其主要原因、爲本年入夏以迄至現在、雨水調和、雖災不生、在春苗絲毫未受損害、所以才有現在這蓬勃的發育、在爲農物的經驗上、和現在狀況上、他們說假設在本年夏不遇特別災害時、秋收可達十二成、也就是有豫想以上之收穫、同時在增產必成的信念下、

最令人 感激的是他們全村並沒有一陌、或是一條荒廢、就連陌頭、泡岸以及庭園隙地完全播種了農產物、看這阡陌縱橫青禾遍野、陪襯着農村的茅屋櫛比顯示着大地皆春、誠令人有此間樂不思蜀之感、

（照片）上農夫鋤地、下田間風景）

日女青少年勤奉隊結成式

【東京】爲養成健壯的興亞女性指導者、大日本青少年團組織滿洲建設勤勞奉仕隊女子青年隊、自六月上旬至七月上旬決定於滿洲開拓青年義勇隊訓練所及開拓團、舉行勤勞奉仕、參加會員六月三日午前八時、以滿特將別各班於大日本青年館舍舉行結成式、該隊於青年館舍一宿、翌四日作出發準備、於四日及五日之間、由東京驛就壯途、八九兩日到滿新京、同時分配於各地、而作爲貴的流汗的奉仕、並於預定七月五日經由釜山以貴重的體驗爲土產而回京、

"扁特奈特"可製肥皂 坂本技師研究成功

【大連】大連市千草町南滿化學工業製品製造所之坂本技師、自去年十月以來、對於廣範圍利用爲洗滌用劑之『扁特奈特』用粘結劑、不使用油脂、着手製作塊肥皂、近來居然成功、按『扁特奈特』爲世界各國之煤、煤油出產地一帶豐富賦存之粉末物、在滿洲國之產地爲熱河省、用之製成肥皂、藉其化學反應達到洗滌目的、所收之效果、與從來油脂者起泡沫、而藉其物理反應洗滌之者相同、原來世界各國、亦曾研究其實用化、然不用油脂之塊形肥皂終未成功、即於日本亦須用廿五%乃至三十%之油脂、肥皂方能成塊、故此坂本技師之成功、亦可謂爲世界的功績、至於其實用化、計畫命名爲滿朝肥皂後、製作工業用、化粧用、而形成企業化、

表現槍後報國赤誠

國民儲蓄會成績極爲良好

【新京】自昨年六月六日、公布國民儲蓄會法以來、全滿各地、即相繼結成國民儲蓄會、當施行一週年前、國民儲蓄中央實踐委員會、已發表四月三十日至現在之結成狀況、發表之全滿儲蓄會總數爲四萬八千五百九十七處、會員數爲百五十七萬七千九百卅二名、各省之會數大體如下、以奉天省、一萬七百八十七處、濱江省八千三百七十八處、新京特別市六千九百七十三處、又實踐委員會、復以施行一週年爲機在本月、傾全力於會之結成、對既結成儲蓄會、從顯發旋儲蓄之增額、各省儲蓄會之結成狀況如次、（金額單位千圓）

省名	會數	會員數	增加目標金額
新京	六、九七三	一五三、五一八	一六、九三八
奉天	一〇、七八七	四八七、二六六	四二、二六六
四平	二、四〇九	四三、一四八	一、六七三
吉林	三、六三四	七四、三九三	三、六五二
龍江	三、一二三	七〇、四九五	三、七〇九
北安	一、二二五	二九、四四三	一、七六四
濱江	八、三七八	三五九、九一五	二一、一三一
牡丹江	一、六五九	五八、八〇一	四、七三二
東安	四三〇	一三、一二九	一、〇九〇
熱河	一、〇三四	六四、七六八	一、五〇九
錦州	三、〇二一	五八、七〇九	二、三三六
安東	一、一四一	五六、九八三	三、三〇三
通化	八三五	二五、五一〇	一、一八六
間島	一、〇一九	一八、八九二	八九一
三江	八五六	二〇、八四七	二、二三五
黑河	八四八	一三、二一四	八九七
興安四省	一、二一五	二八、九〇一	一、三七七
合計	四八、五九七	一、五七七、九三二	一一〇、六九五

（註＝增加目標金額至康德十年十二月末止）

決戰省聯日程

協和會省本部業已決定

本年度奉天省聯合協議會之全日程、業經決定如左、

第一日（五日） 午前之部（九時三十分開始）

開會式典、
一、入場左禮、
二、開式宣言、省本部事務長、
三、國民儀禮、
1、向建國神廟拜禮、
2、皇居遙拜、
3、帝宮遙拜、
4、默禱感謝、
5、國歌齊唱、軍樂隊指揮、
1、日本國歌、
2、滿洲國歌、
五、賜於協和會之勅語捧讀、滿文省本部長、日文省本部副長、
六、關於宣戰布告之詔書捧讀、省本部副長、
七、關於時局之詔書捧讀、滿文省本部長、日文省本部副長、
八、協議員任命狀授與、
九、協和會綱領唱和、
一〇、訓示、
一一、閉式宣言、省本部事務長、
一二、互禮、退場、休憩（紀念撮影）
一、開式之辭、省本部事務長、
二、表彰狀授與、省本部長、
三、訓示、
四、閉式之辭、省本部事務長、

議事、
一、開會宣言、省本部事務長、
二、省本部長就席、
三、議長副議長書記長、書記任命、
四、議長、副議長、致辭、
五、議長就席、
六、協議員氏名、檢點及介紹、
七、各種委員會之設置及委員任命、
八、前年度協議事項、處理經過報告、省本部長、
九、會務報告、及運動方針說明、省本部事務長、
一〇、省政方針說明、省長
一一、文案起草經過報告、文案起草委員長、
一二、宣誓、協議員代表
一三、議案整理經過報告、議案整理委員長、
午後之部
一四、時局講演、海軍武官府涸治木中佐、
一五、議案協議、
一六、散會、
一七、分科會、
1、第一分科會、
2、第二分科會、
3、第三分科會、

第二日（六日） 午前之部（九時三十分開會）、
一、再開、
二、國民訓唱和、
三、議案協議、
四、分科會、
1、第四分科會、
2、第五分科會、
3、第六分科會、
五、散會、

第三日（七日） 午前之部（九時三十分開會）、
一、再開、
二、國民訓唱和、
三、議案協議、第四部議案、
午後之部
四、分科會、
1、第一分科會、
2、第二分科會、
3、第三分科會、
4、第四分科會、
5、第五分科會、
6、第六分科會、
五、散會、

第四日（八日） 午前之部（九時三十分開會）
詔書捧讀式典
一、開式之辭、省本部事務長、
二、關於宣戰布告之詔書捧讀、省本部副長、
三、關於時局之詔書捧讀、滿文省本部長、日文省本部副長、
四、閉式之辭省本部事務長、
議事、
一、再開、
二、國民訓唱和、
三、議案協議處理報告、書記長、
四、各分科會經過報告、
五、議長副議長致辭、
六、議事終了宣言、省本部事務長、
閉會式典、
一、開式宣言、
二、中央本部長所感發表
三、省本部長致辭、
四、萬歲三呼、
1、滿洲帝國萬歲、
2、滿洲帝國協和會萬歲
五、閉式宣言、

全國官民表示弔意

協和會中央本部制定指令

【新京】滿洲國於故山本元帥國葬當日、關於國民服喪之注意、日前已見協和會發表、謂不可墮於形式的行事、宜衷心表現敬弔之意同時四千三百萬國民須齊繼續故元帥之偉勳、而發揮北邊滿洲之總力、再關於當日國民之默禱遙拜、二日由中央本部有如左之指令、而謂國民此日須重新喚起『不勝不休』之決意、

山本元帥 國葬日 中央本部指令

一、默禱時間爲五日午前十時五十分、右時刻以廣播告知
二、各職場、分會及隣組、於不防碍業務之程度、一齊的對東京日比谷齋場之方向、遙拜並作祈念、
三、於各分會重新喚起戰力增强增產推進之決意、而使會員更邁進於職域奉公、

京吉驛傳競走大會

籌備竣事將於六日展開

第九回京吉驛傳競走大會、將於本月六日就舉開了、於大會的一切、業經主辦者本社、滿新、及休騰隆上競技協會籌備妥善、各地參加者代表選手、（吉林外）於四日即可會集來京、四日午後五時、在第一旅舘先開各地監督會議、作最後之決定、開會式、是六日午前七時在吉林神社舉行、當時由昨年度優勝者（安東）返還優勝旗午前八時由吉林驛出發、即可展開長跑選手之熱烈競走了、觀察報名參加之各地代表陣容、以奉天、新京、兩市及吉林省代表最雄厚、奉天有張仁香君、曾在第五回及昨年度第八回、造過兩區間記錄、新京之片山（方景河）君從第四回大會連着五回都造了區間最高記錄、吉林省之劉佐卿君從大會第二回就參加、也造過四次區間最高記錄、其競技之精神、着實令人吃驚、預測今年度之優勝隊、將以新京、奉天、吉林三隊爲最有希望但安東之實力亦不弱、雖失去了張仁香君、可是又添了趙惠習君（原新京代表）所以也不能容易的把王座讓給他人、北安和黑河省的代表多爲生力軍實力如何不得而知、哈爾濱市在過去全隊雖無優勝的記錄而也擁有王德本文彬兩名宿將、所以屆時的京吉間的百二十公里的途程中必將有比往年更熱烈的競爭、

建大一期生卒業式

定本月十二日盛大舉行

【新京】顯現滿洲建國之大理想滿洲國唯一之最高學府建國大學第一期生百五名之卒業式將由十二日午前九時於該校養生堂、在京軍官民代表、並父兄等參列下、盛大舉行、以圖立足、於建國精神之上、爲知行一致之意、培養實踐的國家中堅人物、於康德二年五月二日訪日回鑾宣詔紀念日開學之該校、當開學之際不僅畏蒙皇帝陛下下賜勅書、且蒙秩父宮殿下、及李王殿下等台臨之榮、各民族在學者總數合前后期九百名中後期三學年之政治科五十八名、經濟科三十名、及文教科十七名計百五名爲此次之第一期生舉行第一次卒業式、右百五名之科別民族別如左、

	政治科	經濟科	文教科	計
日系	二七	一四	一〇	五一
鮮系	四	二	三	九
台灣系	—	一	一	二
滿系	二一	一〇	二	三三
蒙系	五	一	一	七
白露	一	二	—	三

厚生科學研究會 昨在新京盛大舉行

【新京】爲進引研究調查關於戰時國民生體制之確立、以綱羅斯界之權威者關於衣食住之厚生科學研究會第一次研究會、於二日午後五時起在中銀俱樂部舉開、集聚者、民生部厚生司長井上伊吹兩技正、葉厚生科長、大陸科學院川上研究官、衛生技術廠高橋研究官、並白井副研究官、開拓研究所田中研究官、新京醫大郭教授開拓總局速水技正、赤沼滿鐵新京保養院長、本間首警技正、末吉、飯尾兩新京市立醫官等十八名、關於今後之研究方針、加以協議、此研究會、爲謀今後國民保健之確保與國民體力之增強關於適切的營養對策並爲即應時局確立決戰生活之體制、逐行根本的技術調查並研究、其成果頗堪注目也、

腐敗黃花魚有碍衛生

警方向生必等機關發出警告

酷暑將至、又到不良飲料、飲食物橫行之季節、五月二十八日有八車計四萬二千四百斤腐敗之黃花魚到奉天、全部加以廢棄處分矣三十日降雨中、一小販拍魚叉入朝日署管內售賣之際、被該官發覺有惡臭之氣味即將其魚押收、與警察局衛生科連絡、由衛生科檢查、已入第三期腐敗、檢出硫化水素、即向生必及中央卸賣市場及其他關係機關發出警告、一方調查黃花魚販賣之經路、結果、經由營口生必運到者、向市內東關市場發去三百斤、其他市內八十斤、其他全部餘剩在中央卸賣市場、即全部押收、興以衛生科希望、若有發見惡臭之魚、及其他不良之飲料水、飲食物、即急速報告、因硫化水素對人體有害、雖尚未有食魚中毒之報告、但今後天氣漸熱、切不可食之爲要、

整備体育機構

市縣旗體育會改革

【新京】大滿洲帝國體育聯盟爲期國民體位之向上、應答國家之要請、籌督實行機構改革、結集官民總力、爲鍊成國民邁開第一巨步、對厚生部予以發展的解消、新設指導部、決定本年度重點行事、指定市（縣旗）體育會整備計畫要綱、並從由中央地方確立一貫之體育實踐組織之整備、故方以育成市（縣旗）體育會機構爲目的、以康德十年度爲首、實施五年計畫、並於中央指定若干市（縣旗）體育會、對其育成整備上、講求適切之助成方圖、期促進本計畫並其成果之波及於其他市（縣旗）體育會、以資全般的向上、而對指定市（縣旗）體育會、由省地方事務局交以助成費、並應其所要、予以各般技術的援助、實行適切指導、對於指定市（縣旗）體育會機構之整備擴充、應以地方事務局之指導爲必要、組織之構成、徹底了解官民一體彈力性發揚性、以期其萬全焉、

日陶磁業移駐滿鮮

現地調查團一行將來奉

日本內地之陶磁工業移駐滿鮮、已漸呈活潑化由日本陶磁器工業之勢力團的京都地方、相當多數之業者、移駐滿鮮、低調查現地、將於九日由都市並京都商工會議所編成之現地調查團一行十一名來奉、與奉天商工公會懇談後、視察滿新窯業公司、及滿洲陶磁器製造統制組合等、該公會將此機將內地業者向奉天中心之陶磁器業界督其移駐、

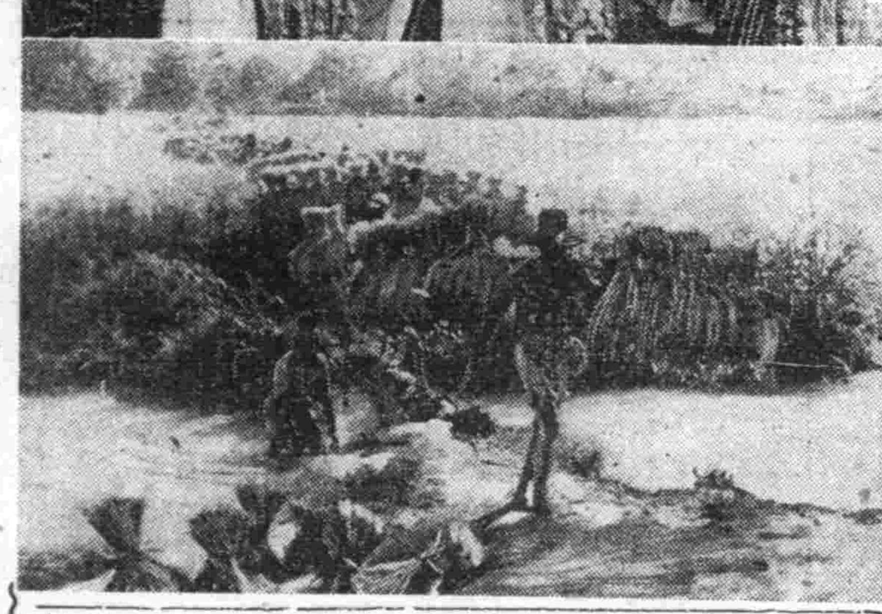

她們揮動鐮刀 展開增產運動

所說的『米穀之島』爪哇、到了插秧的時候、在那邊的一片地裡、已鋪有了黃金色的稻穗、被熱風推來推去的搖幌着、這就是所謂收穫的時期啊！爪哇雖是熱帶地方但其氣候、亦甚溫和、無有長期的烈日、每天受着太陽強烈光芒洗濟的稻子、眼看着一點兒一點兒的往上長、大抵一年有二回收穫期、軍政部、更行改善耕種的指導、去年的米穀、因戰爭和雨期的變更、故其生產、較諸往年稍有減低、但因食糧管理事務所的全情況、所以對農民予以相當援助、農民對此、皆其感謝的眞摯心情、而努力於食糧增產、看！全島農民、不已經展開增產運動了、爪哇年產額爲四萬噸、但農民們都具有六萬噸的增產心情、

（照片）上、割稻子是女人的工作、她們都拿着一柄小鐮刀、在烈日下割着稻子、下、青年們在運搬已割完的稻子、

配給統制無不圓滑

華北亦應盡力模倣 王克敏氏來滿視察感談

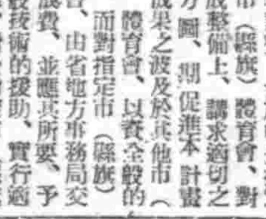

王克敏氏

【青島二日電】爲視察龍進之滿洲國、並與要路交換意見、前於五日自北京出發的新京之國民政府委員王克敏氏、現已歸國矣、對於視察之滿洲國發表印象如次、此次之訪滿、自昭和十一年以來、迄已七年矣、於此期間內、滿洲國之發展情況、殊堪驚異、尤其是在之短促期間內、建設成績之發達情況、奉天工業地帶之新京、新京都市計劃、尤其對低物價政策、與物資之配給圓滑等、我等實應模倣、一般國民生活對於統制經濟、配給機關等、已成習慣、並無絲毫不安東亞之產業基地使命益行云者實確而且固、華北以食糧問題爲最要、關此也與各要路會見懇談、請求極力援助矣、使華北今年、已以降雨順調之關係、與滿洲同樣良好、預想定克有豐收之慶幸也、實有今昔之感、撫順之石炭液化現狀、成滿洲對治安、食糧物價等問題毫無憂慮、

統一馬使役用語

【東京二日電】爲即應糧食增產之時代的要請、應尤加增強馬之利用之際、爲增高馬之作業率、故決定統制定馬之使役用語、全國各自相異於馬之使役上、有許多不便之點、影響作業能率甚大、故由日本馬事會、爲農林、陸軍省及關係各方面協力、關於此全國統一一事件、召開協議會、進行研究、俟農林省馬政局正式決定後、以官報公布之此語統一後、從來遠隔地帶、而購來之馬、因用語不同、購入後對於作業上之使用實不可能、須費相當訓練期間等之不使、而今可全免除矣、更徵用軍馬時亦非常便利、馬事會將此公布之際、以圖全國徹底的普及、並求協力的運動、

勤奉精神愈益昂揚

長春縣第一勤奉隊工作良好

【新京】自國民勤勞奉公制度實施以來、對於國民的勤勞精神亦都振興起來、觀參加國土建設勤勞工作、爲無上光榮了、長春縣的第一勤勞奉公大隊、自四月末出動公主嶺南大檢樹參加國道修建以來、今已月餘於昨一日據該縣勤員科溫勤奉股長視察勤奉隊歸來談該縣第一勤奉大隊、目下工作良好實況如左、本縣的第一勤奉大隊是由鄧大隊長尉饗縣之率導之下在熱意的爲國土建設而工作着呢、一個多月的經過成績特別良好、紀律嚴整、雖然担當着一大塊水田的修建工作、但亦都毫無畏難的意思、每日天明即起、七時就開始工作午間休息一小時、午後工作到六點鐘、那種流汗的偉大精神、很使吾人感激因爲他們的努力、工作的特別快、預定工程定可早期完成、因爲食宿都極合理並有醫長並衛生長給檢查保健方面毫無遺憾、每日晚上還有遊戲和研究學識的時間、故參加的勤奉青年們、無不在歡欣爲國家建設工作呢、

將舉開醬油釀造講習會

爲生必食料品在日常生活不可缺的本日醬和醬油、也因決戰下釀造主要原料大豆等的入手困難、當然不得不走生產配給統制之道、但此之故奉天味噌醬油釀造組合、爲以有限的主要原料、而發揮最大的生產力、以期時局下食品增產之萬全、對從來的釀造過程、加以再檢討、而爲因釀造技術的改良向上、圖謀生產的確保、日前聘請親邦日本釀造界權威之大藏省釀造試驗所囑託掛川幾三郎氏自五月二十九日至六月三日、於奉天醬園及其他市內各釀造工場、舉行釀造講習會、由組合側中村理事長以次、奉天、錦州四平、安東、熱河、通化、的南滿各地釀造業者、約六十名參加、關於以代用原料的優良品釀造方法、其他在日本內地所採用的理想的改良法、有熱心的講義、及實地指導、而使要點着釀造技術向上的在滿業的日本醬和醬油的增產、予以很大的寄與、舉得莫大成果、三日講習全部終了、

馬產狀況調查報告座談會

【新京】五月十五日以來、在東北滿各地馬產狀況觀察中之北海道各產馬畜產組合幹部遊佐團長以下二十名之一行、完了豆二週間之日程一日來京、二日午後一時起於開拓總局會議室舉行調查報告座談會、一行以三日午前十一時三十分新京驛發『鳩』號列車而就回國之途、途中還擬視察奉天、大連、及金州等之馬產狀況、

風箭

▲…一年一度的蒲節將要光臨到在我們的面前、誰都感覺着了吧、大概他的前奏曲、以及所有的點描、也是若有若無的現顯着吧、尤其是現勢決戰体制下的蒲節、又隱藏着殷深的意義了、

▲…這個惹我們滿系市民歡喜所注目的佳節眞是有說不出來的好感、咱們就揣下淺的捧近的說吧、最近市當局在這個佳節將臨之前、配給我們、白麵、豆油、砂糖、和旁的食物、的確在現勢戰時体制下吃着這些食物滿可以緊緊腰帶、奮起來盡槍后奉公的赤誠、打倒英美淪沒到海洋底下、葬身於魚腹了、

▲…孰料在這個配給的當兒正是不良直接担當配給實任者的機會、正在這時不是少給幾兩油、就是少給人家半斤麵推究、也說不定是一方面弄出來的毛病但叫人莫明其妙、那麼得怎麼辦好呢、

肺病吐血其效迅速

肺癆病不難治 益壽丹非奇藥

難破在肺、奇理在氣、不殺菌、不化痰、能收效、清力、攻、

如蒙惠顧請先滙款

益壽丹

新京大馬路義和謙本店代理

肺癆菌繁殖於肺部所到之處便破壞損爛成空洞故極難治療益壽丹藥力直接達於患部而殺盡肺菌故無論一二三期肺病均能克奏奇效即無病者亦宜預防先服益壽丹以避免肺病之傳染可保終身無病延年益壽

從前死於肺癆病的都是冤枉死的目前患肺病都可以不死益壽丹治一二三期肺病有藥到病除之功數千年來無藥可治的肺癆病有了救星

定價每盒十二付國幣七圓 外埠函購加郵四角

發賣本舖 國瑞藥店 奉天市小北城門外西頭電車路道北 長電話（四）二〇四一番

各處代理店（一）
奉天市中街 天益堂
新京大和通 義和謙支店
安東大道口 瑞春藥房
吉林河南街 民生藥房
西安中興大街 積慶藥房
齊齊哈爾南大街 德泰盛藥房
齊齊哈爾市場 萬育堂藥店
新立屯 濟眾大藥房
凌源 濟生大藥房
東寧城和街 同和昌藥房
海城 裕泰和藥局
新立屯 大德興藥店
梨樹小城子 永增福
虹螺峴 永興堂
醴泉 德生藥莊
通遼南大街 仁和長藥店
遼河縣 滿洲大藥房
滿洲里 興順公勉記
扶餘東街 志泰和藥店
撫順大島路 信仁堂藥房
密山縣 泰和藥房
北票 德興裕藥店
遼陽 天育堂
輯安縣 太和堂
鳳城南大街 博愛藥房
遼陽大東街 崇盛東
鞍山明治通 同和昌藥房
鉄嶺中央街 農元藥房
鉄嶺中央街 義和堂西記
鉄嶺中央街 廣增福
三江口中街 大興恒藥局
三江口中街 福增慶藥局
八面城中央街 和發增
八面城中央街 德慶同
八面城中央街 恒發堂
鞍山鉄道西 紀五大藥房
開通南街 泰和藥房
開通東街 德泰順
開通北街 廣和堂藥房
齊齊哈爾正陽街 世和堂
齊齊哈爾南大街 吉發合
洮南大興路 恩富藥房
洮南四興路 增順隆藥房
洮南五福路 德慶仁藥房
鞍山鉄豊街 寶和堂
白城子中央路 裕生堂藥房
白城子中央路 和發長藥房
白城子中央路 和發順
白城子中央路 和發久
昌圖縣 慎記藥房
昌圖東西街 興濤大藥房
昌圖東西街 元泰裕藥店
昌圖中央街 太田東西藥房
昌圖站前大街 廣增義
昌圖站前大街 慶增義
開原興隆大街 元慶長
開原城南街 保康藥房
保康站前新街 聚昌源
保康站前新街 萬裕合
保康站新街 合記藥店
黑河市 大同西藥房
鄭家屯西街 東英藥房
鄭家屯西街 廣生堂
鄭家屯東街 德慶會
大賚 增順興

強化戰時宣傳
市本部設置宣化部

協和會市本部基于本年度會運動方針，爲發揮即應決戰體制的宣傳宣撫措置，於最高度而謀民心安定，以期會運動強化徹底，在宣化委員會之下，設置宣化部，而担當宣傳宣撫計畫之樹立，各種事項宣傳之連絡統一，宣傳技能之研究，資料之蒐集製作，調用會組，而作指導實踐，於一日午後一時起召開第一回委員會，奉天大和會議室，在各委員出席之下，附議

一、委員、部員依囑之件
一、關於宣化委員會宣化部設置之件
一、關於宣化委員會、部會運營之件
一、關於防衛命下宣化部設置之件
一、其他關於宣傳、宣撫之件

五件，然而關於宣化部之設置，分爲第一部、第二部、第三部，由專門指導者，作如左之構成運動，

△第一部 以宗教教化團體中堅分子構成之，而担當利用會組織之教化指導，
△第二部 以各機關團體弘報主務者構成之，而圖謀各種宣傳事項之連絡統一並担當宣傳宣撫之企劃，
△第三部 以宣傳技術部門構成之，而担當宣傳技術之研究、資料之蒐集、會組織利用之普及、

強化戰時經濟必然性
編定重點經濟政策要綱

奉天商工公會，前將重點經濟政策要綱決定后，遂請市當局裁決施行之可否，及至近日竟已獲得鄭防協力之答文，於是決定首先施行商業機構之再編成、工業生產之增強、商工公會機能強化之重點三項，充實時經濟力，再決定之重點經濟政策要綱如左，

一、商業機構之再編成、
1、變更已往之商業者中心之配給機構，確立以消費者爲中心者，
2、謀過剩商業者改事農工生產，俾有益於戰時經濟之進展，
3、實施配給區域制、消費者登錄制、及計畫配給制、確立消費者中心配給機構、
二、工業生產力之增強、
1、招請經濟機構協力、並集中生產力、謀重要國防產業之擴充、
2、整備統制群小工業、增強生產力、謀有益重要產業及生活必需品工業之擴展、
3、旣決定本年度對日期待物資量，故謀振興國內生活必需品工業，以促進日本工業之移駐、
三、商工公會之強化、
1、性格、商工公會更變擁護業者利益機關而爲協力，統制經濟機關之性格，與行政機關結成一體關係，在可能範圍內，商工公會行使市長之商工業者之監督權，
2、事務局之機構 事務機構之構成，本乎少數精銳之義，謀全員精神之統一、強化機構，俾圓滑處理事務，
3、理事會 謀商工公會理事會爲地方產業經濟最高機關，理事會由官公吏、協和會務職員及一般民間商工業者中人格識見高邁者構成，俾有益地方經濟之進展，理事會、應答市長之諮問，並得企畫事業，請之於市長，卽檢討專門事項，得設專門委員會，俾檢討之略無缺憾，

強化增產運動
西安增產指導員出發

【西安】西安縣長劉憲高、副縣長伊達憤一爲注重增產計，將令縣署人員合成若干班輪流往各村實施增產指導，於月一日起縉，教育科長李盛仁、行政科長王景堂率教育科班員胡維新、行政科班員黎馨蒲以及其他各科人員往各村指導計，工作事項一、使村民個個人徹底詳知自己担當之出荷量，並將其細目列入農產物作付出荷簿

開發滿蘇國境資源
大興安嶺調查隊已出發

【黑河】埋藏於滿蘇北部國境地上及地下之資源，從未出世者可謂豐富已極，茲者依調查研究自然林野科學之見地，決對大興安嶺之地上地下資源予以調查，據聞負有該使命之大興安嶺調查隊之本隊，今由原總指揮官領率下，一行三十五名，已乘五月廿六日午前十時半黑河埠頭發之午城丸，勇躍向漠河出發，

端陽配給麵粉

【寬甸】本縣專賣局長楊孟淑氏爲人老成練達富有經驗，自涖寬以來迄今年餘，對於一切專賣品之配給頗稱敏捷圓滑，勿稍疏忽，現已屆端陽佳節，該局長對於麵粉之配給無論士農工商市鄉人等每人均按一斤配給，

四平省勞興會管下
展開職場秩序確立運動
小野田洋灰製造會社積極推進

【四平】四平省勞務興國會管下之職場秩序確立強調月間，亦與各地取一致步調由五月一日開始本管下當此月間之特殊性，卽在管下有多數之滿系事業體及統制外之炭礦二點，興國會將月間實施之事業體，分爲鑛業、工業、交通三部門，更當實施鑛之時，其對象限定勞務者當時保有人數，業者限常時在三百人以上，巴爾菁、製粉等工業，限常時在百人以上，運輸業等交通機關，限三百人以上，並其實施方法分爲四平、梨樹、雙遼、昌圖、長嶺各縣及四平市）西安（西安、東豐、海龍各縣）開原（西豐、開原兩縣）之三支部、三支部下、計有二十四事業場、開展職場秩序確立運動、協和會省本部、與省公署勤員科協力、四月三十日招集三支部總拜、昌圖縣恒大炭礦、將之實施担當者、定實施細目、及各事業體別計畫、五月三日四平支部、四日開原支部、六日西安支部、順次召集幹部勞務者、關於月間實施之事業體、行緊密之連絡、以求徹底、一方以宣傳畫等宣傳、一方由五月十日起至二十六日、省勞務興國會向四平、昌圖、開原、西安各地、派遣勞務者慰安隊、有各種表演、更使工人徹底強調月間之趣旨、頗博好評、此種辦法、對職場規律、及勞務管理問題、影響甚大、例如開原縣之豆桿巴溝營、泉頭之小野田洋灰等、約展開訓練、興亞運動

更於工人宿舍、設隣組制度、於職場安置神棚、出入直至現在不知規律爲何物之僧襲、亦能使其分列行進、戰鬥帽、打裏腿、並持木槍、省興國會、爲促進恒久的進展、最近向各地派遣激勵班、以圖團結強化、大體四平省下之職場規律確立運動之狀況、已如上述、而其出類拔萃之代表、當推泉頭驛之滿洲小野田洋灰製造株式會社、試觀其訓練之姿態、

滿洲小野田洋灰製造株式會社

小野田洋灰之常務董事小山新一氏、兼任四平省勞務興國會之理事、當此次月間、較他人更加一倍熱心、從來該氏即爲熱心之修養團員、每年使社員參加修養會、社內之親睦、即係社員之皇民化、社員、工人、全社行基本之訓練、工人方面、對滿系之勤勞者、此親睦之訓練、由創業以來、延續至今全社員每月一回開親睦鍊成會、或行金屬回收運動、或扶助工人家族、救濟、給與住宅、對成績優良者給與作業服等、加以管理及訓練、

小山常務談

體格練成乃勞務管理之根本、所謂勞動力、所謂勞動對策、以滿系工人視爲一物、是根本錯誤、必須視之爲人、在此社內、不以工人爲勞働之對價、日系指導者、成爲如日本人模樣之日本人、於不言不語之中、滿系工人開風而至、欲求職場秩序之確立、非以此心胸不可、比較製物、以生製人爲佳、總之、此親鋒精神、即流此精神之誠意有手給而無升新鍊、同邦和愛、献身報國之三大綱領、本社印刷職場秩序確立運動實施要項、教練指導要領、設輪流勤務制、小山常務爲本部大隊長、並委派、中隊長、小隊長、各分隊長等、由五月二十五日起至三十一日、爲第一期、對敬禮、寒喧、始終業時行事之勵行留重點、由六月一日至十日爲第二期、清潔、整頓、服裝、言語、動作、第三期由六月十日至二十日、對命令傳達、服務規律之嚴守、留重點爲實踐項目、開始實驗之訓練、洋灰工場之工作、在性質上甚爲不潔、各職場、清掃整頓、則精神必佳、此工場之特性、爲各工人、二十四時間、三交代制、工人之幹部、給宿舍、多在附近、遠亦不過二、三里、食事皆在家中、職場無食堂、此三交代制、每週一變更、本週之白天班、下週爲早班、本週之夜班、下週爲白天班、午前八時朝禮、整列、東方遙拜、帝宮遙拜默禱、高唱綱要、

我等生在光輝之大東亞、爲產業戰士、應當感謝、
一、我等嚴守規律、對職場明朗、歡喜力行、
一、我等重視責任、磨鍊技能滅私奉公、
一、我等研究方法、愛護機械、防止事故、
一、我等忍耐不自由、節約物資、完遂聖戰其後訓示通知事項、

全員作無線電體操、正午分隊長引率赴職場、各職場鳴汽笛、對英靈感謝默禱、八時、四時、十二時、爲交代時、行人員點名、服裝檢查、前於二十八日迎創立八周年紀念日、在平時則開運動會、但此時將二十八、九兩日之當然休日亦皆獻納、加平日盛行作業無一不服者、該社出勤率占百分之九十四以上、成績極佳、三年以前採用者、至今移動甚少、

（吉田本報特派員）

注意街市衛生
蛟河修理道路水溝

【蛟河】蛟河縣警務署長齊桂榮氏，自到任以來，對內外整頓，不遺餘力，近因雨水連綿，道路泥濘，阻碍交通，溝水積滿，非常髒汚，有碍衛生，該齊氏爲有益交通及防止瘟氣傳染衛民健康計，遂招集全市商民、及汽車大馬等，一方修理水溝，一方搬運沙石墊灰舖鑿馬路，同時並施行逐戶衛生檢查，因氣候寒熱不勻，易發生傳染病症，首先防止於未然，現馬路墊舖油漆，水溝修理清潔非然，聖戰完遂之秋，建設後防，有益市民，殊堪嘉尙，

出席龍江省聯 黃大臣等來齊

【齊齊哈爾】沉協和會中央本部長、黃興農部大臣，爲出席由三日起舉開之龍江省聯、經由哈爾濱，二日午後七時三十分列車來齊。

實施春季清潔檢查

【樺甸】樺甸警署關係當局爲保戰時人民體質健康，並預防惡疫流行傳染計，舉行本年春季清潔檢查，以資促進人民對於衛生深切注意，特別愼重注意，詳加指導，發給檢查証，揭貼於門首，經過檢查之後，隊民體質健康上，不致遭疾之虞，而警官奉職赤誠精神，極堪欽佩，

北滿教育懇談會
將假省會議室舉開

【齊齊哈爾】北滿地區教育懇談會，由六月九日至十二日，四日間於龍江省公署會議室舉開，中央側有田中文教部次長，木田孫務司長，地方側有龍江、北安、濱江、黑河四省文教關係官等，關於地方文教振興事宜，實行懇談，

寬甸縣建國忠靈廟春祭

【寬甸】縣公署及各機關法團以及商民人等援例舉行建國忠靈廟春季大祭於五月三十一日午前八時齊集忠魂碑前約千餘人隆重舉行參拜式典所舉行之儀式頗爲隆重，

票制配給烟捲

【西安】西安縣當局配給委員會責任者欲使捲煙配給圓滑起見，於六月一日起實行票制，用藉組長證明蓋印法，在二十一以上者每人每日配給捲煙紙三盒，無票者不能購買，此種辦法免去商人把持，洵爲便利，

寬甸國民運動大會
於縣優級學校盛大舉開

【寬甸】本縣援例舉行春季國民運動會由縣公署及協和會縣本部共同主催之下於五月三十日午前八時在縣城優級學校操場開始運動各區四民赴往參加者大有人在該區民體格之向上頗堪期待，

舉行慰靈大會

【遼陽】頃由聖德教世會及廟院內舉行慰靈大會，並聘日本高僧來此講演，參拜釋迦尊佛及慰安爲國殉職之英靈，該會並要望善男信女凡七十歲以上者，屆時務望參加，並備有粗品相贈，

市設協和語學講習所

【撫順】協和會撫順市本部對所設立之協和國語講習所（鮮系）於六月一日午後七時三十分許，在千金大街一番地、協和國語講習所、舉行入學式、茲將式次列下、
一、開式之辭
二、國民儀禮
三、所長訓示
四、來賓祝詞
五、對國旗敬禮
六、閉式
式後由講師、受講士之注意以說明之、

青年塾獻金

【撫順】撫順炭礦第一青年塾，百田班六名，自十五日起由禁用敵性語、會社献勤等之獻金計集有五圓六角八分，於二十八日委託滿日支社作爲國防獻金，

寬甸神社春季大祭
各機關團體齊集參拜

【寬甸】神社援例舉行春季大祭業誌前報兹於五月二十七日由縣公署及各機關法團各校師生全員出動齊集神社前約千餘人隆重舉行大祭參拜典禮由鼓樂喧天寥中如儀順序舉行式典頗呈一時之盛

助長遼河水產資源
當局委權威者調查實態

【鞍山】鞍山商工公會、興當地產業振興會，謀魚不足之對策，予市民以一大福音，近將實引調查遼河水產資源之實態，從來遼河水產資源之漁，年產約達六百萬元，主要者多運往奉天地區茲有調查、委託斯界權威者中俟新京動物園長，由六月中旬起，約五十日間，施引調查撈魚之變遷，及水源、水利炎永魚之生態、

遼鞍版 康德新聞社遼鞍支局 遼鞍版廣告事務

市民竭誠協助聖戰
獻納恤兵金者極踴躍

【遼陽】當此決戰體勢下、遼陽市民爲盡全力以助聖戰完遂計、五月份恵兵隊方面收到多數恤兵金及國防獻金、今誌獻納者金額芳名於左、

參拾圓、滿洲第三一八部隊山田安次
百圓、遼陽市大和通岡田守久子
六圓壹角四分、遼陽市大和通山本利子
參拾圓、遼陽市鞍馬町一三山下蕃惠
六圓壹角四分、遼陽市住吉町七號、野澤芳子
九拾七圓壹角壹分、遼陽市公立四道街國民學校生徒一同
百拾五圓壹角五分、遼陽市大和通三〇滿洲洋灰株式會社從業員一同
拾九圓六角三分、遼陽市三道街滿洲基督教遼陽教會
貳百圓、遼陽市昭和通七一小林次郎
參圓參分、滿洲九一八部隊北岡光雄
百五拾圓、遼陽縣一縣民
百貳拾貳圓、遼陽縣長王谷保次郎外從業員一同
百拾八圓、遼陽在住朝鮮人
貳拾圓、遼陽市昭和通二〇植中佐久江
百八拾壹圓參角壹分、遼陽市內一婦人
參拾圓、遼陽市大和通三原靜美江
千圓、遼陽市幸町八平山元晴
貳百圓、遼陽市芳野町二五平壹圓五角參分、遼陽市武藏國直烈街市營住宅上野喬
貳百圓遼陽市昭和通六五玉井利雄
谷長二郎

啓發市民愛馬精神
如期展開盛大愛馬行事

【遼陽】茲當大東亞戰爭下爲期一般市民對於終日協力戰爭增產之無言戰士之馬、表示愛護及增殖、並對一般市民喚起有深刻愛馬思想計、遼陽市當局特以此日爲中心展開盛大愛馬日之各種行事、於六月七日之愛馬日、
△關於愛馬普及宣傳事項
1、六月五、六、七日料理店飲食店映畫館等貼揭愛馬思想宣傳畫
2、利用飛行機撒佈宣傳單
3、對於學校生徒募集愛馬圖畫及展覽
4、市內各馬車貼布宣傳標語
5、講演映畫會之開催
△關於愛馬慰問
1、功勞馬之表彰
2、慰問八〇、五七四、三一八、三〇三、各部隊及憲兵隊之愛馬
3、贈呈慰問品
六月七日午后一時三十分於滿鐵運動場集合二時出發市內行進滿鐵運動場－昭和通－大和通－本町－協和會前－北大街－四大廟（馬忠靈塔前（軍馬慰問）－忠靈塔參拜－泉町－滿鐵運動場－講評－解散、

徹底經濟防犯思想
宣傳班作市內講演

【遼陽】當此決戰體制下市當局爲謀徹底普及市民經濟防犯思想、今特組成大規模之宣傳班、於市內滿鐵生計組合前、官消前、中央銀行前及北門裡及四大廟各地實施講演，同時並有紙畫劇餘興，於五月二十九日午後先後於上記各地實施宣傳工作，當日聽衆定能收到良好效果也

十二次鍊成會

【遼陽】縣舉辦之第十二次鍊成大會，日期在即，茲特由縣教育科、張楊兩股長、及張（體育）屬官三名，於昨赴撫順，辦理大會組織與設備事宜，竟一日工作，大致均已安置就緒，至晚五時始行回縣、

太子河興工治水
勤奉隊三百名已抵現場

【遼陽】本年度實施之勤勞奉公制，爲期協助國家重要建設，並增戰時生產能力，故全國總動員施行，勤勞奉公、尤對於造成遼陽市太子河治水工事之新京特市及四平省勤勞奉公隊員約三六〇〇名，予定於六月五日前達、而其先遣隊約三〇〇名業於五月廿五日抵遼，現已赴現場準備工作中、

提高初等教師素質
市教科定要綱准期訓練

【遼陽】鑑於決戰體制下，初等教育之振興益感重要，爲謀教師之素質向上，增進教學能力，昂揚服務精神以順應國家之要請，以鍊成次代國民之優秀指導者，市教育局，特擬定左記要綱，與日期，實施鍊成初等學校教師

△鍊成指導要綱
1、基本國策大綱
2、官吏禮法
3、新學制規程一部改正之要點趣旨及其運營
4、學校學級經營法
5、時局教育
6、實務教育（置重點於實習地經營法）
7、產業體操
8、學校衛生法
9、日語教授法
10、協和少年團訓練
11、體鍊科之教授法及實習
12、防空防衛法
13、教育行政
14、國民鄰保組織
15、各教科公開授業參觀及批評會
16、特別講話
17、特別講話
△鍊成實施期間
第一期六月九日至十二日於永壽寺學校
第二期七月六日至九日於秩課司學校
第三期八月三十一日至九月三日於三道街學校
第四期十月五日至八日於水壽寺學校
△參加鍊成者注意事項
1、須着用協和服戰鬥帽
2、須攜帶鉛筆筆記本等
3、因病不能出席時須提出市立病院醫師診斷書
4、須遵守所定時刻不得遲到及早退

村長人選已定

【遼陽】縣下橋江村長因事辭職，所遺之缺，急於派員接替，縣方爲選拔眞材計，茲於月之中旬，曾在該村舉行現地第一次村長詮衡，已獲莫大之成果，茲爲遴新任村長早日實現，以專責成，已於日昨在縣公署，復行第二次詮衡結果，爲劉保衛、劉衛長張凌雲氏當選，查張村長，原籍橋江村張家坊人，在遼陽縣下各街村服務有年，歷担司計助理等重任，均樹立優良之成績，早爲一般民所景仰，並得長官之嘉許，此次榮任本村村長自能預輕就熟，人地相宜，村務進展，洵堪期待，

村長定期例會

【遼陽】本縣街村長定期例會，原定六月四日，茲爲事務關係，改期十五日舉行，現已通知各街村長，一體奉行，遵照辦理，

關永運氏

決戰之聲
確立戰時國民生活之意見
遼陽專賣局長 關永運

當現在大東亞戰爭決勝之階段，負興亞先驅盛譽之親邦日本帝國與我國有不可分離之關係，前方武夫以身許國，後方人民更應秉熱烈赤誠以報國恩，共同邁進完遂聖戰之途，因此於目下決戰體制下，必須確立戰時國民之生活，約有管見幾點如下、

1、結婚典禮之檢討，結婚在我國傳統之慣例，無論貧富，大都甚爲奢華，罄其生平財蓄，用以結婚，毫不足惜，雖婚後生活不安定亦不計也，不知結婚爲人倫之始，嚴重莊肅，舉行式典即可，何必一費數百金，數千金，徒耗有用之金錢耶，然而考其原因，大抵由於男女方，共守顏面之見而居多，以爲不擴張，將爲親友之恥笑，於是男方希望女方之厚奩，而女方要求男方之衣飾不計變方如何困難，如何負債，此種婚姻影響於前途幸福不卜可知也，至於設宴招待親友，祗能表示敬意即可不必過事豐美，而消耗物資，

2、喪葬儀式之檢討，喪葬在我國民衆，如遇祖父母及父母並配偶之喪，除極力講求衣棺外，對於祭儀亦必努力擴充，如修齋唪經，紮人紙馬，焚香化紙，雖貲數千金亦所不惜，其實父母三年不可殺，…以孝，何不事之於生前，曾子云「與其殺牛而祭墓，不如雞豚而事存」皆誠言也，吾人於父母生前，若能善順，及死之日，葬之以禮即可，

3、關於酬酢之研究，此項之弊端甚多，大體可分宴會與虛禮，如人人請我，我必還禮請人，當此物資缺乏，一席之費則數十圓，以至數十圓之後，復朋輩相率，蔣花問柳以壽斷，更不知耗費多少，再如贈答虛禮，人若投我以桃，我必報人以李，往還以物，又皆紅紅綠綠，不拘實用，雖然人是有情動物，有往必報，有往必還，今後須實行之，如有酬酢之方，僅可萬不得已，有紀念、必要時，情之必要時，須撲素行之，能可不傷境，取不傷廉，即爲至善，此外尙有可笑之迷信「吃喜猪」一舉，人患疾病則許此願，即痊癒一口，邀請親友，以盡慶，誠不知其所取意也，此種陋習應即…四、廢物利用…

五、儲蓄以富家富國，如人如能免除妄費，利用廢物等各種美德具備，然後實行儲蓄，助長產業開發以期聖戰克遂，我國因產業開發關係，需要大量物資，此乃人所共知，並受戰爭之影響，物資頗感缺乏，人民叫苦難當，而應付之策爲何，曰除擴充生產、厲行節約外，惟有極力研究利用廢物，與代用品，以資緩和，而保資源，

儲蓄在目下大東亞戰爭必勝要訣中，國民生活確立實爲當務之急，況於斯時局生活問題之解決，必須除弊，省卻許多妄費，節約許多物資，儲蓄若大金額，集結國民總力戰，實爲聖人之神威無論國民，家皆屬，有備無患，敎我國民同胞，急速興起而努力焉，

父子脫離關係 茲因鄙子永久脫離九比之後該伊所發生一切…不予負責恐未週知登報聲明 西關…人 吳鳳山

啓事 敝天成香舍部營業興天成香…於四月十三日出兌與…自日起一切債權債務雙方各負其責特此聲明 康德十年五月十九日阜新市安民街出兌人天成香經理…受兌人天成香經理…

失照作廢 啓者敝人以自奉天市公署承租地皮壹段坐落奉天市小西區小西街三段九號宅地四千二百六方米領有永租執照壹紙因在辦理中銀借款抹消登錄手續中不愼遺失除…無效除向市公署聲明遺失請求補發外特此登報聲明 聲明人董吉星 董吉星

遺失匯票作廢 敝人於康德十年三月三十日由奉天商工銀行匯源中央銀行第五六號支票一張國幣壹千圓第五七號一張壹千圓不愼遺失除向該行掛失外不論落於何人之手概作無效特此聲明 董超雲啓

失照聲明作廢 閻光元領名中則地五分八釐零亭領名中則七畝下則八畝上記地照參張均坐落通化縣快大茂村荒溝屯旱田同一四至計開如下東至禹頂西至溝底坎下南至禹荒路北至水溝均於大同元年九月因事變避難不愼遺失自登報日起滿三個月時如無聲請異議即請補發新照特此聲明作廢 聲明人閻光元啓

募集廚夫 一、募集會之廚夫 做日本飯菜須持有配給證明書者 備有宿舍 大和區大和町十三ノ一 多羅川化學研究所

緊要聲明 啓者敝號經理趙新益於本年壹月壹日私自外出數日未歸敝號即通知其承保鋪查其私逃原因係自己在外有影射事情恐其敗露之故四處覓找亦無音信倘伊在外發生任何債務及其他不法行爲等敝號概不負責早經另委張國賢爲敝號經理今後生意之盈虧恐未週知特此聲明奉天市北關區小北街四段第六拾參號 長記棧啓

初生雛中雛特約開始 電力孵化 遼陽養鷄業組合聯合所

印刷切紙版 刀片零售 大連市日新街二 興農實業公司 電話三三二〇六

切紙刀片專門製作 多量定購 協本鐵工所出品 大連市大街七三九一五 電話三三一六番

初生雛雞分讓 萊克亨種雞雛營業許章函索即寄 哈爾濱香記新民街一號道德養鷄場啓

續招新生…半年畢業 滿文 助產學講習錄 助產士檢定試驗準備書 本會爲家事勞身不得求得助產學識的滿洲婦女們經國內各醫學講師合作編此助產學講習錄均切函授半年畢業發給畢業證書可得証許狀可獨力助產 介紹實習推薦職業說明書附郵票六分函索即寄 △簡章 大連市松林町四六 滿洲助產學講習會 會長醫學博士 岩島…三

眼科專門 光明醫院 院長王義心 大連市西崗得勝街 電話(三)一〇一七番 入院隨意

歡迎主顧 大連 中央旅館 優待團体 大連驛西鄰・電話二三八七九

理想的日語研究的雜誌 月刊雜誌（日本語） 每冊三角郵費一分 半年壹元七角（郵費在內） 全年參元一角（郵費在內） 本雜誌專爲普及日語起見自昭和九年三月創刊以來已九年於茲每期關於有益之日語資料滿登於全誌每年施行之滿洲各種有名日語試驗問題均附以詳細親切的解釋刊登誌上不但爲應考者之指針亦對於一般研究日語者之實庫也 百聞不如一見凡欲有志研究者先試函購閱 函購手續 本誌則知斯言之不謬也 △訂閱者至少須訂閱半年以上先收誌費後寄刊誌郵費利用通匯可用郵票代匯寄本社接到定費即時寄誌以後按月寄去 決不有悞在滿洲以及華北各埠均有本誌代售店從向左近書店購買亦可也但如代售店賣罄時請直接向本社函購可也（此法向附近郵局詢問便知）如購買不 轉購最爲安全方法 發函所 善鄰社 大連市若榮町一四三番地 電話(二)二五六五番 轉賬號碼大連四二九二番

農産物春苗發育視察記（上）

本報特派員 董博文

春苗發育良好

農民歡喜振起增産精神

爲大東亞聖戰完遂、爲國家所負托之使命達成、增産熱、已澎湃了全國、不分都市與農村、以總動員之精神邁上增産之途一年之計在於春、這春的增産是多們重大、由於官民一體的努力、春耕在和中完成了、同時天惠我邦、由入夏以來、五風十雨這農産物的春苗在天惠人工兩大條件下、順利向長成、發育的狀況非常良好、大有五穀豐登樂太平之兆、

民生、尤其是民食皆仰賴於農産物、我國在兆歲豐年之時、正爲農民歡喜沸騰之感爲達成增産、奉天省不惜全力、先由省成立了戰時生産推進本部、繼各市縣亦相繼結成了市縣本部、不分官民一意邁向增産、以一成增産必成的決意、勸員官民下、春耕是完成了、然而省下農産物春苗發育狀況究竟怎麽樣、實在有視察的必要、爰是派記者視察農産物春苗發育狀況、

新民行 新民縣農産物産地 要首推三區 大民屯村、和新莊村一帶、其地質之肥沃、産量之高率、要佔全縣 第一位、在地 利交通上、實爲 新民縣一大 穀倉地、

大民屯 村、擁有九個屯、除北面地勢稍爲窪下外、東西南 三面、均爲高田、不論農産物蔬菜均有豐人的産量、村作付面積、有七萬一千畝、由本年三月上旬、在縣生産本部指導下、該村由村長崔秀峯、助理員邢力句督率全村屯吏員、和

爲農家及農村有力者組成了「春耕督勵班」四班、以不眠不休之大精神、親赴各村督勵春耕、而「種好層」在縣和興農合作社支援下、對高粱、大豆、苞米、穀子、小麥完全無料的配給、補助農民、來完成這增産的使命、該村在作付面積中、除去蔬菜及特殊作物、成外全數播種普通作物、由於全村屯勸員下、首先對種籽消毒、實施了相當工作、相信在黑穗病一定是不成問題的消除了、所以在本年度農産物春苗發育的非常良好、當記者實地

到農村 去、踏入了這大地之春、遠望田間碧綠如茵、青禾遍野、在陣陣風飄瀉中、大有微笑之態、因爲入夏以來五日一風、十日一雨、所以小苗發育的非常可愛、其中尤以大豆發育爲最佳、現在大豆春苗、已竟高約五六寸、且穀葉茁放、壯本勃生、其預想之豐收當不成問題、而其次粱苗之發育亦達五寸左右、現在農民正在除草、鋤地、留苗、努力的工作中、當地們鋤禾日當午、汗滴禾下土的當兒、連想到將來的豐收、那春種一粒穀、秋收萬顆粮的期望、

在流着熱汗的臉上、也向着**高粱苗** 現出來微笑吧、穀子也 發育的 相當可觀、大約在三寸以上、不分縉鄉也正忙於除草留苗的工作中、至於其他農作物、和特殊作物、完全發育良好、其主要原因、爲本年入夏以迄至現在 雨水調和 雖災不生、在春苗絲毫未受損害、所以才有現 在這 蓬勃的發育、在爲農物的經驗上、和現在狀況上、他們說假設在本年夏不遇特別災害時、秋收可達十二成、也就是有豫想以上之收穫、同時在增産必成的信念下、

最令人 感激的是他們全村並沒有一陌、或是一隙耕荒廢、就連陌頭、泡岸以及庭園隙地完全播種了農産物、看這阡陌縱橫青禾遍野、陪襯着農村的茅屋櫛比顯示着大地皆春、誠令人有此間樂不思蜀之感、

（照片）上農夫鋤地、下田間風景

表現槍後報國赤誠

國民儲蓄會成績極爲良好

【新京】自昨年六月六日、公布國民儲蓄會法以來、全滿各地、即相繼結成國民儲蓄會、當施行一週年前、國民儲蓄中央實踐委員會、已發表四月三十日至現在之結成狀況、發表之全滿儲蓄會總數爲四萬八千五百九十七處、會員數爲百五十七萬七千九百卅二名、各省之會數大體如下、奉天省、一萬七百八十七處、濱江省八千三百七十八處、新京特別市六千九百七十三處、又實踐委員會、復以施行一週年爲機在本月、傾全力於會之結成、對既結成儲蓄會、從恿斡旋儲蓄之增額、各省儲蓄會之結成狀況如次、（金額單位千圓）

省名	會數	會員數	增加目標金額
新京	六、九七三	一五三、五一八	一六、九三八
奉天	一〇、七八七	四八七、二六六	四二、二六六
四平	二、四〇九	四三、一四八	一、六七三
吉林	三、六三四	七四、三九三	三、六五二
龍江	三、一二三	七〇、四九五	三、七〇九
北安	一、二二五	二九、四四三	一、七六四
濱江	八、三七八	三五九、九一五	二一、一三一
牡丹江	一、六五九	五八、八〇一	四、七三二
東安	四三〇	一三、一二九	一、〇九〇
熱河	一、〇三四	六四、七六八	一、五〇九
錦州	三、〇三一	五八、七〇九	二、三三六
安東	一、一四一	五六、九八三	三、三〇三
通化	八三五	二五、五一〇	一、一八六
間島	一、〇一九	一八、八九二	八九一
三江	八五六	二〇、八四七	二、二三五
黑河	八四八	一三、二一四	八九七
興安四省	一、二一五	二八、九〇一	一、三七七
合計	四八、五九七	一、五七七、九三二	一一〇、六九五

（註＝增加目標金額至康德十年十二月末止）

決戰省聯日程

協和會省本部業已決定

本年度奉天省聯合協議會之全日程、業經決定如左、

第一日（五日） 午前之部（九時三十分開始）

開會式典、
一、入場互禮、
二、開式宣言、省本部事務長、
三、國民儀禮、
1、向建國神廟拜禮、
2、宮城遙拜、
3、帝宮遙拜、
4、默禱感謝、
5、國歌齊唱、軍樂隊指揮、
1、日本國歌、
2、滿洲國歌、
五、關於協和會之勅語捧讀、
滿文省本部長、
日文省本部副長、
六、關於宣戰布告之詔書捧讀、省本部副長
七、關於時局之詔書捧讀
滿文省本部長、
日文省本部副長、
八、協議員任命狀授與、
九、協和會綱領唱和、
一〇、訓示、
一一、閉式宣言、省本部事務長、
一二、互禮、退場、休憩
（紀念撮影）
出實功勞者表彰式典、
一、開式之辭、省本部事務長、
二、表彰狀授與、省本部長、
三、訓示、
四、閉式之辭、省本部事務長、
議事、
一、開會宣言、省本部事務長、
二、省本部長就席、
三、議長副議長書記長、書記任命、
四、議長、副議長、致辭、
五、議長就席、
六、協議員氏名、檢點及介紹、
七、各種委員會之設置及委員任命、
八、前年度協議事項、處理經過報告、
九、會勢報告、省本部長、省本部事務長、及運動方針說明、
一〇、省政方針說明、省長
一一、文案起草經過報告、文案起草委員長、
一二、宣誓、協議員代表
一三、議案整理經過報告 議案整理委員長、
午後之部
一四、時局講演、海軍武官府加治木中佐、
一五、議案協議、
一六、散會、
一七、分科會、
1、第一分科會、
2、第二分科會、
3、第三分科會、

第二日（六日） 午前之部（九時三十分開會）
一、再開、
二、國民訓唱和、
三、議案協議、
四、分科會、
1、第四分科會、
2、第五分科會、
3、第六分科會、
五、散會、

第三日（七日） 午前之部（九時三十分開會）
一、再開、
二、國民訓唱和、
三、議案協議、
第四部議案
午後之部
四、分科會、
1、第一分科會、
2、第二分科會、
3、第三分科會、
4、第四分科會、
5、第五分科會、
6、第六分科會、
五、散會、

第四日（八日） 午前之部（九時三十分開會）
一、詔書捧讀式典
一、開式之辭、省本部事務長、
二、關於宣戰布告之詔書捧讀、省本部副長、
三、關於時局之詔書捧讀、滿文省本部長、日文省本部副長、
四、閉式之辭省本部事務長、
議事、
一、再開、
二、國民訓唱和、
三、議案協議處理報告、書記長、
四、各分科會經過報告、
五、議長副議長致辭、
六、議事終了宣言、省本部事務長、
閉會式典、
一、開式宣言、
二、中央本部長所感發表、
三、省本部長致辭、
四、萬歲三呼、
1、滿洲帝國萬歲、
2、滿洲帝國協和會萬歲、
五、閉式宣言、

日陶磁業移駐滿鮮

現地調査團一行將來奉

日本内地之陶磁工業移駐滿鮮、已漸呈活潑化由日本陶磁器工業之勢力關的京都地方、相當多數之業者、移駐滿鮮、爲調査現地、將於九日由帶市並京都商工會議所、聯之視察調査團一行十一名來奉、與奉天商工公會斡旋後、視察瀋新窯業公司、及滿洲陶磁器製造統制組合等、該公會爲此機將內地業者向奉天中心之陶磁器業界發其移駐、

她們揮動鐮刀

展開增産運動

所說的「米穀之島」爪哇、到了插秧的時候、在那邊的一片嫩綠、已經有了黃金色的稻頭、被熱風推來推去的搖幌着、這就是所謂收穫的時期啊！爪哇雖是熱帶地方但其氣候、亦甚溫和、無有長期的烈日、每天受着太陽強烈光芒洗滿的稻子、眼看着一點兒一點兒的往上長、大抵一年有二回收穫期、軍政部、更行改善耕種的指導、去年的米穀、因戰爭和雨期的變更、故其生産、較諸往年稍有減低、但因食糧管理事務所的萬全精置、所以對農民予以相當援助、農民對此、皆具感謝的飢擊心情、而努力於食糧增産、爪哇産額爲四萬噸、但農民們都具有六萬噸的增産心情、看！全島農民、不已經展開增産運動了、

（照片）上、割稻子是女人的工作、她們都拿着一柄小鐮刀、在烈日下割着稻子、下、青年們在運載已割完的稻子、

全國官民表示弔意

協和會中央本部制定指令

山本元帥國葬日 中央本部指令

【新京】滿洲國於故山本元帥國葬當日、關於國民服喪之注意、前已見協和會發表、謂不可墮於形式的行事、宜衷心表現敬弔之意向時四千三百萬國民須齊體故元帥之偉勳、而發揮北邊滿洲之總力、再關於當日國民之默禱遙拜、二日由中央本部有如左之指令、而謂國民此日須重新喚起「不勝不休」之決意、

一、默禱時間爲五日午前十時五十分、右時刻以廣播告知

二、各職場、分會及鄰組、於不防碍業務之程度、一齊的對東京日比谷齋場之方向、遙拜並作祈念、

三、於各分會重新喚起戰力增强增産推進之決意、而使會員更邁進於職域奉公、

京吉驛傳競走大會

籌備竣事將於六日展開

第九回京吉驛傳競走大會、將於本月六日就舉開了、於大會的一切、業經主辦者本社、滿新、及休育聯陸上競技協會籌備妥善、各地參加者代表選手、（吉林外）於四日即可會集來京、四日午後五時、在第一旅館先開各地監督會議、作最後之決定、開會式、是六日午前七時在吉林神社舉行、當時由昨年度優勝者（安東）返還優勝旗午前八時由吉林驛出發、即可展開長距選手之熱烈競走了、觀察報名參加之各地代表陣容、以奉天、新京、兩市及吉林省代表最雄厚、奉天有張仁香君、曾在第五回及昨年度第八回、造過兩區間記錄、新京之岳山（方景河）君從第四回大會連續五回都造了區間最高記錄、吉林省之劉佐卿君從大會第二回就參加、也造過四次區間最高記錄、其競技之精神、當實令人瑞敬、預測今年度之優勝旗、將以新京、奉天、吉林三隊爲最有希望但安東之實力亦不弱、雖失去了張仁香君、可是又添了趙學賢君（原新京代表）所以也不能容易的把王座讓給他人、北安和熱河省的代表多爲生力軍實力如何不得而知、哈爾濱市在過去有王德年女彬兩名宿將、所以此次全隊雖無優勝的記錄而也擁以屆時的京吉間約百二十公里的途程中必將有比往年更熱烈的競爭、

整備体育機構

市縣旗體育會改革

【新京】大滿洲帝國體育聯盟爲期國民體位之向上、應答國家之要請、曩曾實行機構改革、結集官民總力、爲鍊成國民滿開第一旦步、對厚生部予以發展的解消、新設指導部、決定本年度重點行事、指定市（縣旗）體育會整備計畫要綱、並定由中央地方確立一貫之體育實踐組織之整備、故爲以育成市（縣旗）體育會機構爲目的、以康德十年度爲首、實施五年計畫、並於中央指定若干市（縣旗）體育會、對其育成整備上、講求適切之助成方圖、期促進本計畫並其成果之波及於此他市（縣旗）體育會、以資全般的向上、而對指定市（縣旗）體育會、由省地方事務局交以助成費、並應其所要、予以各般技術的援助、實行適切指導、對於指定市（縣旗）體育會機構之整備擴充、應以地方事務局之指導爲必要、組織之構成、應徹底了解官民一體彈力性滲透性、以期其萬全焉、

配給統制無不圓滑

華北亦應盡力模做

王克敏氏來滿視察感談

王克敏氏

【青島二日電】爲視察建設之滿洲國、並與要路交換意見、前於五日自北京出發的新京之國民政府委員王克敏氏、現已歸國矣、對所視察之滿洲國發表印象如次、此次之訪滿、自昭和十一年以來、約經七年矣、於此期間內、滿洲國之發展情況、殊堪驚異、僅在滯京之短促期間、觀察奉天新京、奉天工業地帶之發達、與新京都市計劃尤北滿低物價政策、與配給圓滑等、我等實應做、一般國民生活對統制經濟、配給機構等、已成習慣、並無絲毫不安東亞資業甚地使命遂行云者實確而且周、華北以食糧問題爲最要、關此也與各要路會見懇談、請求極力援助矣、使華北今年、已以降雨順調之關係、與滿洲同樣良好、預想定克有豐收之慶幸也、之盛況、實有今昔之感、撫順之石炭液化現狀、成果實健、滿洲對治安、食糧物價等問題毫無憂慮、

腐敗黃花魚有碍衛生

警方向生必等機關發出警告

酷暑將至、又到不良飲料水、飲食物橫行之季節、五月二十八日有八車計四萬二千四百斤腐敗之黃花魚到奉天驛、全部加以廢棄處分矣、三十日降雨中、一小販担魚賣入朝日署管內售賣之際、被警官發覺有惡臭之氣味、即將其魚押收、與警察局衛生科連絡、由衛生科檢查、已入第三期腐敗、檢出硫化水素、即向生必及中央卸賣市場及其他關係機關發出警告、一方調查黃花魚販賣之經路、結果、經由營盧島生必運到者、向市內東關市場發去三百斤、其他市內八十斤、其他全部除剩在中央卸賣市場、即全部押收、與以廢棄處分、因硫化水素對人體非常有害、雖尚未有食魚中毒之報告、但今後天氣漸熱、食物容易腐敗、警務局衛生科希望、若有發見惡臭之魚、及其他不良之飲料水、飲食物、即急速報告、切不可食之爲要、

統一馬使役用語

【東京二日電】爲即應輸送力之强化、食糧增産之時代的要請、陸尤加增强馬之利用之際、爲增馬匹之作業能率、最初決定一馬之使役用語、全國各自用之統用語、多不便之點、陸軍對此、早於使役上、有改訂統一用語之研究、於此全國統一事件、召開陸軍省及關係各方面協力、與農林、故日本馬事會、爲農林、陸軍省農林、遞信、文部各省、陸軍會議、進行研究、後農林省馬政局正式決定後、以官報公布之此語統一後、從來遞隔地帶、而購來之馬、因用語不同、購入後對於作業上之使用實不可能、須費相當訓練期間等之不便、而今可完全免除矣、更憾用軍馬時亦非常便利、馬事會並於公布之後、並求積極的啓蒙普及之、

建大一期生卒業式

定本月十二日盛大舉行

【新京】顯現滿洲建國之大理想滿洲國唯一之最高學府建國大學第一期生百五名之卒業式將由十二日午前九時於該校養生堂、在京軍官民代表、並父兄等參列下、盛大舉行、以國立足、於建國精神之上、爲知行一致之意、培養實踐的國家中堅人物、於康德二年五月二日訪日回鑾記念日開學之該校、當開學之際不僅畏豪皇帝陛下賜勅書、且蒙秩父宮殿下、及李王殿下等台臨之榮、各民族在學者總數合前后期 九百名中後期三學年之政治科五十八名、經濟科三十名、及文教科十七名計百五名爲此次之第一期生舉行第一次卒業式、右百五名之科別民族別如左、

	政治科	經濟科	文教科	計
日系	二七	一四	一〇	五一
鮮系	四	二	三	九
台灣系	一	一		二
滿系	二一	一〇	二	三三
蒙系	五	一	一	七
白系	一	二		三

厚生科學研究會

昨在新京盛大舉行

【新京】爲進行研究調査關於戰時國民生體制之確立、故網羅斯界之權威者關於衣食住之厚生科學研究會第一次研究會、於二日午後五時起在中銀俱樂部舉開、集聚者、民生部關厚生司長井上伊吹兩技正、藥厚生科長、大陸科學院川上研究官衛生技術廠高橋研究官、並白井副研究官、開拓研究所田中研究官、新京醫大郭波授開拓總局速水技正、赤沼滿鐵新京保養院長、本間首警技正、末吉、飯尾兩新京市立醫官等十八名、關於今後之研究方針、加以協議、此研究會、爲謀今後國民保健之確保與國民體力之增強關於適切的營養對策並爲即應時局確立決戰生活之體制、遂行根本的技術調査並研究、其成果頗堪注目也、

“扁特奈特”可製肥皂

坂本技師研究成功

【大連】大連市千草町南滿化學製品製造所之坂本技師、自去年十月以來、對於廣範圍利用爲洗滌用劑之「扁特奈特」用粘結劑、不使用油脂、着手製作塊肥皂、近來居然成功、按「扁特奈特」爲世界各國之煤、煤油出産地一帶豐富賦存之粉末物、在滿洲國之産地爲熱河省、用之製成肥皂、藉其化學反應達到洗滌目的、所收之效果、與從來油脂者起泡沫、而藉其物理反應達成目的者相同、原來世界各國、亦曾研究其實用化、然不用油脂之塊形肥皂終未成功、即於日本亦須用廿%乃至三十%之油脂、肥皂方能成塊、故此坂本技師之成功、亦可謂爲世界的功績、至於其實用化、計畫命名爲産朝肥皂後、製作工業用、化粧用、而形成企業化、

日女青少年勤奉隊結成式

【東京】爲養成健壯的興亞女性指導者、大日本青少年團組織滿洲建設勤勞奉仕隊女子青年隊、自六月上旬至七月上旬決定於滿洲開拓青年義勇隊訓練所及開拓團、舉行勤勞奉仕、參加會員六月三日午前八時、以道府縣別各班於大日本青年館舉行結成式、該隊於青年館宿舍一泊、翌四日作出發準備、於四日及五日之間、由東京驛就壯途、八九兩日到着新京、同時分配於各地、而作發貴的流汗的奉仕、歸於預定七月五日經由釜山以貴重的體驗爲土産而回京、

勤奉精神愈益昂揚

長春縣第一勤奉隊工作良好

【新京】自國民勤勞奉公制度實施以來、對於國民的勤勞精神亦都振興起來、殷參加士建設勤勞工作、爲無上光榮了、長春縣的第一勤勞奉公大隊、自四月末出動公主嶺南大檢爾參加飯道修建以來、縣員已月餘於昨一日據該縣勤奉股長視察勤奉隊歸來談該縣第一勤奉大隊、目下工作良好實況如左、

本縣的第一勤奉大隊是由郭大隊長副縣長之率導之下在熱意的爲國土建設而工作着呢、一個多月的經過成績特別良好、紀律嚴整、雖然擔當着一大塊水田的修建工作、但亦都毫無畏難的意思、每日天明即起、七時就開始工作午間休息一小時、午後工作到六點鐘、那種流汗的偉大精神、眞使吾人感激因爲他們的努力、工作的特別快、預定工程定可早期完成、因爲食宿都極合理並有醫長並衛生長給檢查保健方面毫無遺憾、每日晚上還有遊戲和研究學論故參加的勤奉青年們、無不在歡欣爲國家建設工作呢、

將舉開醬油釀造講習會

爲生必食料品在日常生活不可缺的本日醬和醬油、也因決戰下釀造主要原料大豆等的入手困難、當然不得不走生産配給統制之道、似此之故奉天味噌醬油釀造組合、爲以有限的主要原料、而發揮最大的生産力、以期時局下食品增産之萬全、對從來的釀造過程、加以再檢討、而爲因釀造技術的改良向上、圖謀生産的確保、日前聘請製邦日本醸造界權威之大藏省釀造試驗所囑託竹川蘋三郎氏自五月二十九日至六月三日、於奉天醬園及其他市內各釀造工場、舉行釀造講習會、由組合側中村理事長以次、奉天、錦州四平、安東、熱河、通化、的南滿各地釀造業者、約六十名參加、關於以代用原料的優良品釀造方法其他在日本內地所採用的理想的改良法、有熱心的講義、及實地指導、而使聽者醸造技術向上的在滿業的日本醬和醬油的增産、予以很大的寄與、舉得莫大成果、三日講習全部終了、

馬産狀況調査報告座談會

【新京】五月十五日以來、在東北滿各地馬産狀況觀察中之北海道各産馬部産組合幹部遊佐團長以下二十名之一行、完了旦二週間之日程一日來京、二日午後一時起於開拓總局會議室舉行調査報告座談會、一行以三日午前十一時三十分新京驛發「鴿」號列車而歸國之途、途中還擬觀察奉天、大連、及金州等之馬産狀況、

風箭

▲…一年一度的端節將要光臨到在我們的面前、誰都感覺着了吧、大概以及所有的他的前奏曲、點綴、也是若有若無的現象了吧、尤其是現勢決戰體制下的端節、越顯着殷深的意義了、

▲…這個甚我們奉市民歡喜所注目的佳節蘭是有說不出來的好處、咱們就拆下邊的擔近的說吧、最近市當局在這個佳節節臨之前、配給我們、白麵、豆油、砂糖、和旁的食物、的確在現勢戰時體制下吃着這些食物滿可以緊緊腰帶、奮起奉耆擔后奉公的赤誠、打破英美論沒到海洋底下、那身於魚腹了、

▲…執料在這個配給的當兒正是不良商賈担當配給責任者的機會、王在這時不是少給麵油、就是少給人家半斤兩搾兇、也說不定是一方面弄出來的毛病怎麼說人算明其妙、那麼祝福

肺病吐血其效迅速

如蒙惠顧請先滙款

肺癆病不難治 益壽丹非奇藥

益壽丹

新京大馬路義和謙本店代理

肺癆菌繁殖於肺部所到之處便破壞損爛成空洞故極難治療益壽丹藥力直接達於患部而殺盡肺菌故無論一二三期肺病者均能克奏奇效即無病者亦宜預防先服益壽丹以避免肺病之傳染可保終身無病延年益壽

從前死於肺癆病的都是冤枉死的目前患肺病都可以不死益壽丹治一二三期肺病有藥到病除之功數千年來無藥可治的肺癆病有了救星

定價每盒十二付國幣七圓 外埠函購 加郵四角

發賣本鋪 奉天市小北城門外西頭電車路道北 國瑞藥店 長電話(四)二〇四一番

各處代理店(一)
奉天市 同茂牲
奉天市中街 天益堂
奉天市中法大街 同
新京大和通 義和謙支店
安東六道口 瑞祥泰藥房
吉林河南街 民生藥房
西安中興大街 德泰成藥房
齊齊哈爾南大街 積盛藥房
齊齊哈爾中市場 萬寶堂藥店
佳木斯德祥街 和發源藥店
新立屯 金石書畫舘
凌源 濟生大藥房
海城 同和昌藥房
東京城 育和藥局
新立屯 大德興藥房
梨樹小城子 永增福
虹螺峴 永興堂
醴泉 德生藥莊
通遼南大街 仁和長藥店
莊河縣 滿洲大藥房
滿洲里 興順公魁記
扶餘東街 志和藥店
撫順大馬路 信仁堂藥房
窰山縣 德慶東藥房
北票新京街 泰和藥店
遼陽劉二堡 德興裕藥房
洮北陽光道街 天育堂
鄭安縣 太和堂
鳳城南大街 崇盛東
鞍山明治道 同和昌藥房
遼陽大東街 博愛藥房
鐵嶺中央街 農元藥房
鐵嶺中央街 義和堂西棧
鐵嶺中央街 廣增福
三江口中街 和發久
三江口中街 大興恒藥局
三江口中街 福增慶藥局
八面城中央街 和發增
八面城中央街 德慶同
八面城中央街 元泰裕
鞍山鐵道西 恒發堂
開通北街 紀五大藥房
開通南街 泰和誠藥房
開通東街 德泰順
洮南四馬路 廣和堂藥房
洮南六緯路 世和堂
洮南五緯路 吉發合
鞍山錦豐街 萬益堂祥記
白城子中央路 萬育堂
白城子中央路 恩富藥房
白城子中央路 增順隆藥房
昌圖縣 德慶行藥房
昌圖署西街 裕生堂藥房
昌圖署西街 寶和堂
昌圖中央街 和發長藥房
昌圖站前大街 和發順
昌圖站前大街 和發久
開原城南街 慎記大藥房
開原鞍山街 興濟大藥房
保康站新市街 元泰裕藥店
保康站新市街 太田東亞藥房
保康站新市街 廣增義
黑河市 增義
鄭家屯前街 慶長
鄭家屯前街 元慶長
鄭家屯東街 保康藥房
大賚 聚昌源
萬裕合
合記藥店
大同西藥房
東英藥房
廣生堂
德慶會
增順興

強化戰時宣傳
市本部設置宣化部

協和會市本部基于本年度會運動方針、為發揮即應決戰体制的宣傳宣撫措置、於最高度而謀民心安定、以期會運動强化激底、在宣化委員會之下、設置宣化部、而担當宣傳宣撫計畫之樹立、各種事項宣傳之連絡統一、宣傳技能之研究、資料之蒐集製作、利用會組、而作指導實踐等、於一日午後一時起召開第一回委員會、奉天大樓會議室、在各委員出席之下、附議

一、委員、部員依囑之件
一、關於宣化委員會宣化部設置之件
一、關於宣化委員會、部會運營之件
一、關於防衛令下宣化部設置之件
一、其他關於宣傳、宣撫之件

五件、然而關於宣化部之設置、分為第一部、第二部、第三部、由專門指導者、作如左之構成運動、

△第一部　以宗教教化團体中堅分子構成之、而担當利用會組織之教化指導、
△第二部　以各機關團体弘報主務者構成之、而圖謀各種宣傳事項之連絡統一並担當宣傳宣撫之企劃、
△第三部　以宣傳技術部門構成之、而担當宣傳技術之研究、資料之蒐集、會組織利用之實踐、

一、低目標量、貼在屋內墻上、
二、建立耕作者姓名標柱、
三、調查荒蕪地是否盡墾耕種以上為緊要工作、

強化戰時經濟必然性
編定重點經濟政策要綱

奉天商工公會、前將重點經濟政策要綱決定后、遂請市當局裁決施行之可否、及至近日竟已獲得贊助協力之答文、於是決定首先施行商業機構之再編成、工業生產之增强、商工公會機能强化之重點三項、充實時經濟力、再決定之重點經濟政策要綱如左、

一、商業機構之再編成、
1、變更已往之商業者中心之配給機構、確立以消費者為中心者、
2、謀過剩商業者改事農工生產、俾有益於戰時經濟之進展、
3、實施配給區域制、消費者登錄制、及計畫配給制、確立消費者中心配給機構、
二、工業生產力之增强、
1、招諸經濟機構協力、並集中生產力、謀重要國防產業之擴充、
2、整備統制群小工業、增强生產力、謀有益重要產業及生活必需品工業之擴展、
3、既決定本年度對日期待物資量、故謀振興國內生活必需品工業、以促進日本工業之移駐、
三、商工公會之强化、
1、性格、
商工公會更變擁護業者利益機關而為協力、統制經濟機關之性格、與行政機關結成一體關係、在可能範圍內、商工公會行使市長之商工業者之監督權、
2、事務局之機構
事務機構之構成、本乎少數精鋭之議、謀全員精神之統一、强化機構、俾圓滑處理事務、
3、理事會
謀商工公會理事會為地方產業經濟最高機關、理事會由官公吏、協和會務職員及一般民間商工業者中人格識見高邁者構成、俾有益地方經濟之進展、理事會、應咨市長之諮問、並得企畫事業、請之於市長、如檢討專門事項、得設專門委員會、俾檢討之略無缺憾、

強化增產運動
西安增產指導員出發

【西安】西安縣長劉憲高、為注重增產計、將全縣署人員今成若干班輪流往各村實施增產、於月一日起經、教育科長李毓仁、行政科長王景棠率教育科班員胡維新、行政科班員黎釋蒲以後其他各科人員往各村指導計、工作事項一、使村民個個人徹底詳知自己担當之出荷量、並將其細目列入農產物作付出荷最

開發滿蘇國境資源
大興安嶺調查隊已出發

【黑河】埋藏於滿蘇北部國境地上及地下之資源、從未出世者可謂豐富已極、茲者依調查研究自然林野科學之見地、決對大興安嶺之地上地下資源予以調查、擔關負有該使命之大興安嶺調查隊之本隊、今由原總指揮官領率下、一行三十五名、已乘五月廿六日午前十時半黑河埠頭發之午城丸、勇躍向漠河出發、

端陽配給麵粉

【寬甸】本縣專賣局長楊孟淑氏為人老成練達富有經驗、自涖寬以來迄今年餘對於一切專賣品之配給頗稱敏捷圓滑勿稍疏忽現已屆端陽佳節、聞該局長對於麵粉之配給無論士農工商市鄉人等每人均按一斤配給、

四平省勞興會管下
展開職場秩序確立運動
小野田洋灰製造會社積極推進

【四平】四平省勞務興國會管下之職場秩序確立運動調月間亦與各地取一致步調由五月一日開始本管下亦此月間之特殊性、即在管下有多數之滿系事業體及統制外之炭礦二點、興國會特月間實施之事業體、分為鑛業、工業、交通三部門、更當實施之時、其對象限定勞務者常時保有人數、采者限當時在三百人以上、巴爾營、製鹽等工業、限當時在百人以上、運輸業等交通機關、限三百人以上、並其實施方法分為四平、梨樹、双遼、昌圖、長嶺各縣及四平市）西安（西安、東豐、海龍各縣）開原（西豐、開原兩縣）之三支部、三支部下、計有二十四事業體、同樣展開職場秩序確立運動、協和會省本部、與省公署動員科協力、四月二十日招集三支部之實施担當者、定實施細目、及各事業體別計畫、五月三日四平支部、四日開原支部、六日西安支部、順次召集幹部勞務者、關於月間實施之事業體、行懸案之連絡、以求澈底、一方以宣傳畫等宣傳、一方由五月十日起至二十六日、省勞務興國會向四平、昌圖、開原、西安各地、派遣勞務者慰安隊、有各種表演、更使工人澈底强調月間之趣旨、頗博好評、此種辦法、對職場規律、及勞務管理問題、影響甚大、例如開原縣之豆稈巴爾營、泉頭之小野田洋灰等、均展開訓練、國際運輸更於工人宿舍、設隣組制度、於職場安置神棚、出入禮拜、昌圖縣恒大炭礦、將直至現在不知規律為何物之礦夫、亦能使其分列行進、戴戰鬥帽、打裹腿、並持木槍、省興國會、為促進恒久的進展、最近向各地派遣激勵班、以圖團結强化、大體四平省下之職場規律確立運動之狀況、已如上述、而其出類拔萃之代表、當推泉頭驛之滿洲小野田洋灰製造株式會社、試觀其訓練之姿態、

滿洲小野田洋灰製造株式會社

小野田洋灰之常務董事小山新一氏、兼任四平省勞務興國會之理事、當此次月間、較他人更加一倍熱心、從來該氏即為熱心之修養團員、每年使社員參加修養會、社內之親睦、即係社員之皇民化、社員、工人、全社行基本之訓練、工人方面、對滿系之勤勞者、此親睦之訓練、由創業以來、延續至今全社員每月一回開親睦鍊成會、或行金屬回收運動、或扶助工人家族、救濟、給與住宅、對成績優良者給與作業服等、加以管理及訓練、

小山常務談

體格練成乃勞務管理之根本、所謂勞動力、所謂勞動對策、以滿系工人視為一物、是根本錯誤、必須視之為人、在此社內、不以工人為勞動之對價、日系指導者、成為如日本人機械之日本人、於不言不語之中、滿系工人聞風而至、欲求職場秩序之確立、非以此心胸不可、比較製物、以先製人為佳、此種鍊成運動有起始而無終止、此親睦精神、即流汗鍛鍊、朝邦相愛、獻身報國之三大要領、本社印刷職場秩序確立運動實施要項、教練指導要領、設輪流動務制、小山常務為本部大隊長、並委派、中隊長、小隊長、各分隊長等、由五月二十五日起至三十一日、為第一期、對敬禮、寒喧、始終業時行事之勵行留重點、由六月一日至十日為第二期、清潔、整頓、服裝、言語、動作、第三期由六月十日至二十日、對命令傳達、服務規律之嚴守、置重點為實踐項目、開始實驗之訓練、洋灰工場之工作、在性質上甚為不潔、各職場、清掃整頓、則精神必佳、此工場之特性、為各工人、二十四時間、三交代制、工人之幹部、給宿舍、多在附近、遠亦不過二、三里、食事皆在家中、職場無食堂、此三交代制、每週一變更、本週之白天班、下週為早班、本週之夜班、下週為白天班、

千前八時朝禮、整列、東方遙拜、帝宮遙拜默禱、高唱綱要、
一、我等生在光輝之大東亞、為產業戰士、應當感謝、
一、我等嚴守規律、對職場明朗、數喜力行、
一、我等重視責任、磨鍊技能滅私奉公、
一、我等研究方法、慎護機械、防止事故、
一、我等忍耐不自由、節約物資、完遂聖戰其後訓示通知事項、
全員作無線電體操、分隊長引率赴職場、正午各職場鳴汽笛、對英靈感謝默禱、八時、四時、行人員點名、服裝檢查、前於二時、為交代時、四時兩日、在平時間運動會、十八日迎創立八周年紀念日、但此時將二十八、九兩日之常然休日亦皆獻納、如平日照行作業、無一不服者、該社出勤率占百分之九十四以上、成績極佳、三年以前採用者、至今移動甚少、
＝吉田本報特派員＝

寬甸國民運動大會
於縣優級學校盛大舉開

【寬甸】本縣援例舉行春季國民運動會由縣公署及協和會縣本部共同主催之下於五月三十日午前八時在縣城優級學校操場開始運動各區四民赴往參加者大有人在該區民體格之向上頗堪期待、

舉行慰靈大會

【遼陽】頃由聖德救世會及佛教信徒一同主催、於六月二日午前十時在歡樂園老君廟院內舉行慰靈大會、並聘日本高僧來此講演、參拜釋迦牟佛及慰安為國殉職之英靈、該會並要望善男信女凡七十歲以上者、屆時務望參加、並備有粗品相贈、

市設協和語學講習所

【撫順】協和會撫順市本部對所設立之協和國語講習所（鮮系）於六月一日午後七時三十分許、在千金大街一番地、協和國語講習所、舉行入學式、茲將式次列下、
一、開式之辭
二、國民儀禮
三、所長訓示
四、來賓祝詞
五、對國旗敬禮
六、閉式
式後由講師、受講上之注意以說明之、

青年塾獻金

【撫順】撫順炭礦第一青年塾、百田班六名、自十五日起由禁用敵性語、會社缺勤等之獻金計集有五圓六角八分、於二十八日委託滿日支社作為國防獻金、

寬甸神社春季大祭
各機關團體齊集參拜

【寬甸】神社援例舉行春季大祭業誌前報茲於五月二十七日由縣公署及各機關法團各校師生全員出動齊集神社前約千餘人隆重舉行大祭參拜典禮由鼓樂喧天聲中如儀順序舉行式典頗呈一時之盛

注意街市衛生
蛟河修理道路水溝

【蛟河】蛟河縣警察署長齊桂榮氏、自到任以來、對內外整頓、不遺餘力、近因雨水連綿、道路泥濘、頗碍交通、溝水積滿、非常髒汚、有碍衛生、該齊氏為有益交通及防止穢氣傳染衛民健康計、遂招集全市商民、及汽車大馬等、一方搬運沙石煤灰舖墊馬路、一方修理水溝、同時並施行逐戶衛生檢查、因氣候寒熱不勻、易發生傳染病症、首先防止於未然、現馬路鋪如油漆、水溝修理清潔井然、聖戰完遂之秋、建設後防、有益市民、殊堪嘉尚、

出席龍江省聯
黃大臣等來齊

【齊齊哈爾】阮協和會中央副本部長、並黃興農部大臣、為出席由三日起舉開之龍江省聯、歸由哈爾濱、二日午後七時三十分抑車來齊、

北滿教育懇談會
將假省會議室舉開

【齊齊哈爾】北滿地區教育懇談會、由六月九日至十二日、四日間於龍江省公署會議室舉開、中央側有田中文教部次長、木田學務司長、地方側有龍江、北安、濱江黑河四省文教關係官等、關於地方文教振興事宜、實行懇談、

實施春季清潔檢查

【樺甸】樺甸警署關係當局確保戰時人民體質健康、並預防惡疫流行傳染計、舉行本年春季清潔滌查、以督促進入民樹於衛生深切注意、警察官臨檢關於應查之點、特別慎重注意、詳加指導、發給檢查証、揭貼於門首、經過檢查之後、縣民體質健康上、不致遺感之虞、而警官奉職赤誠精神、極堪欽佩、

寬甸縣建國忠靈廟春祭

【寬甸】縣公署及各機關法團以及商民人等援例舉行建國忠靈廟春季大祭於五月三十一日午前八時齊集忠魂碑前約千餘人隆重舉行參拜式典所舉行之儀式頗為隆重、

票制配給烟捲

【西安】西安縣當局配給委員會責任者欲使捲煙配給圓滑起見、於六月一日起實行票制、用鄰組長證明蓋印法、在二十一以上者每人每日配給捲紙煙三盒、無票者不能購買、此種辦法免去商人把持、洵為良策、

南滿版

主要食糧增產
金貔管內受光榮表彰

表彰篤農家

【大連】貔子窩民政署管內農產物篤農家、永年勤職技術員、並出貨高度熱心村長表彰式、曾於前月二十八日午前十一時、在貔子窩公學堂講堂舉行、當日出席者州廳長官代理森岡經濟部長、及普蘭店民政署長、本管內各會技術員、屯長、篤農家等計達四百餘眾、首由貔子窩民政署安島經濟課長致開式辭、岡村署長發給表彰狀並告辭遂為長官代表告辭來賓祝辭最後受表彰者答辭關於一切言辭頗切、對決戰下食糧之增產、俱有深刻之認識、於十二時、已告圓滿閉幕、林科長、試驗場長、經濟科長、警察署長、各會長及篤農家不下三百人、授與表彰狀者、計十二屯長、農業技手三名、農戶一等賞者二十一名、二等賞者四十六名、三等賞者一百九十三名、河野署長致式辭謝詞懇切、其後有長官告辭及金州會長祝辭受表彰者答辭、於午後三時閉式、

【金州訊】金州民政署管內十七年度主要農產物增產功勞者表彰式、於前月二十八日午後一時、在城南公學堂講堂舉行、參加者有州廳農

端節配面

【旅順】市內居住商民、為端陽節切近、經市役所通知、二十五家、雜谷配給家放白面、於陰曆四月二十八日、配給過節白面、每人二斤、小孩每人一斤、商民渡節之幸福、

滿商自動休業
州參加增產不圖私利

【大連】茲據大連市商會調查、該會界內五月分休業商家、正會員有兩家、普通會員有十七家、計十九家、原因殆以經濟統制政策、有所相當認識、冀順御當局公告益優先揚棄私利主義自動休業、抑或轉業務農或入生產工場報國戰線上活躍、以時就進展、謹當整理企業等逐漸向前進行等因據觀滿商廢業與轉業者逐漸增强、乃理所當然、此乃予愴後國民決戰生活、乃一大良好現象、

農產物可增二成
佐藤農林股長歸任談

【安東】市公署經濟科農林股為期農產物增產使命之完遂並本年出荷量之確保於日前由該股總動員編成出荷契約預約班至大東溝地區對自作農或小作農家訂立出貨預約數量於日前廿五日該預約班已返安佐藤農林股長作如次之談話、

本年度一般農民對農產物增產報國之使命已有徹底之認識、吾等預約班至現場時、該等皆表現增產報國之決意、於訂立契約書時、皆熱誠供出本年度預約之出貨量故成績極良好之成績但本年度該地區因水利組合成立之關係本年農產物較康德九年度約可增收二成、

端午配給麵粉
所長親自監視

【歪頭山】村公所為端午節臨邇、特於三十一日、按全村每人一斤、配給面粉、惟所長親自監視

舉行街村職員訓練修了式

【台安】縣長于學道氏、為訓練街村職員、增長知識計、曾於上月底、成立街村職員訓練所、每村抽事務員二名、縣署職員二名、計共二十八名、在所內訓練二十天、于氏担任所長、以縣委試王中九日、為訓練屆了之期、當日午前九時、該所舉行職員訓練修了式、（1）開式之辭（2）國民儀禮（3）長官訓詞（4）來賓祝詞（5）修了証書授與（7）所生答詞（6）賞品授與（8）閉式之辭並訓該所於六月十日、仍由各村派員二名、來所訓練、

整備學校醫療

【遼陽】縣教育當局、為謀各初小學校、衛生整備、及養成第二代新國民之堅實體質起見、茲特由縣購買大宗衛生用具（如洗眼器、及治療皮膚病器）分發各學校以資利用、而求達成鍛鍊與醫療之完壁目的

分所長警尉、王文中氏、恐一般奸商、有缺斤欺兩之弊、當特親自臨場監視、並不時訪問人民、是否足稱、想若此之警官、實不可多得、實與人民造福良多、

宇都宮副縣長
會見各機關首領

【台安】新任副縣長宇都宮修士、於五月二十日蒞任後、即為公務出張錦省、與常化縣、對於各機關首領、異見面、凡是到各處、會見各首領時、互相提攜、奉公報國、乘汽車分往各機關、行回日午前十時、同胡康德股長、茲表和靄、希並日後、五月二十八作戰時下之態付、又同日午後五時、宇都宮氏、為瞭獻感情、作事完遂計、假會海園、宴會各界首領、一時頗稱歡愁、

獻納健艦資金

【安東】時局下擔當戰時國

伴隨金屬回收運動
李會長獻納赤銅馬鐙

【安東】市與全國相呼應自五月一日實施金屬獻納强調月間各市民皆發露獻納赤誠獲得預想以上好成績迄廿八日該月間已將終了為喚起隣組市民於此末尾之三日間益形燃起獻納之市內新分會長李春熙於廿八日午後對各班組長演說宣揚與精神喚起一般市民大宗獻納銅鐵類之金屬該分會長更將自己珍愛品赤銅馬鐙一對獻納以示垂範以身作則喚起分區民踴行獻納、該分會之獻納成績頗堪期待

錦州市公署舉開
愛馬日各種行事

【錦州】錦州市在七日之愛馬日、將展開左記三大行事、一、愛馬慰靈祭、主辦者錦州市公署、縣公署、馬事公會、在忠靈碑前舉行之、一、十時開始、在市內各校舍、展開由市內國民學校學生、中學校學生作製關於馬之繪圖展覽會、一、免費治療馬匹、及釘蹄鐵、由獸醫人會實行獻納大量之茶燉

確立行政体制

【錦州】錦州省警署、為確立鐵壁不動之行政體制、故招集省下市縣旗日系中堅官吏五十名、由卅一日起亘一週間、使於興城海岸洗心莊合宿、亘心身兩面、開始猛鍊成、於該期中、每日由四時半起床、同五時起實行修禊、清心身後、舉行建國論民族問題、惟神道之講話、與行軍動勞奉仕等、其成由頗堪期待也、

旅順健民運動
將自八日熱烈展開

【旅順】市役所、警察署、國防婦人會、協和會旅順支部、國防婦人團體主辦之戰力增强健民運動、前月二十九日午後二時、在市役所會議室、各關係者參集、協議行事如左
八日各學校奉讀詔書、陽之紀訓練預防醫官、本運動趣旨講話、夜於各家公班舉行健民常會、各學校及幼稚園、於此期間中舉開保護者會、妊產婦育兒結核性病、顧問相談、並舉行乳兒審查會、九日至十二日於醫專附屬醫院小兒科舉行、十三日午前九時、於旅民學校、舉行家族聯合鍛成運動會

小崗子署管內度量衡檢查

【大連】小崗子署管內度量衡器定期檢查由左記日程實施、（時間每日自午前九時至午後二時）
△二日……於東關街派出所（柴町及東關街派出所管內）
△四日……於小崗子署（宣轄及永樂街派出所管內）
△五日……於小崗子署（日一東州代表團東海管局）
△六日……於小崗子署（富久町北崗子北崗子橋派出所內）

考究海港防疫會
眞榮平檢疫課長談話

【大連】出席上月二十五日於釜山廳舉行南道廳舉開之第一回西部海港防疫會議關東海務局員榮平檢疫課長、三十一日業已歸任、談話如次、今次之會議、軍及日本西部各港灣檢疫官、上海天津兩港關檢疫官、悉行參集、問題之中心為百斯篤虎疫之防疫對百斯篤不外為徹底船舶捕鼠、虎疫亦不外以緊密交換情報以防止之、關此連絡今後則結成隣組的情報網以行統一情報交換、再以南方往來海路對預防熱病亦極重大視、故對此對策、則而厚生省請求善策、

期掃滅傳染病媒介
市署繼續收買蠅及鼠

【安東】市公署為期掃滅傳染病媒介之蠅及鼠起見、前於本年夏季收買蠅並鼠、因今至初夏、已至傳染病肆其猛威之季節、故決定繼續實施高價收買價格、蠅每洋火盒（小型者）三角鼠一隻五角、收買場所市保健科、市衛生試驗所並分駐全市民徹底的捕殺將布公入恐嚇病菌之蠅及鼠造成健康都市安

劇團重整旗鼓

【遼陽】市協和會自興部由青年有志者、所組織之（青年劇團）即協和劇團、自客歲六月間、草創以來、於茲已一年有餘、其間幾經滄桑與起跌落、至去秋九月末、曾作歲女之公演、成績卓著、頗得一般之好評、嗣後因主辦者之厲樹權君、轉勤黑河、則總務之人、沈默迄今、現又將重整旗鼓、於本月作歲東山再起、擬於來月作歸間之公演、希志青年男女人士、勇躍參加、共睹盛事、無任盼禱之至、

募集廚夫

一、募集會做日本飯菜之廚夫須持有配給證明書者備有宿舍
大和區大和町十三ノ一
多摩川化學研究所

緊要聲明

啓者敝號經理趙新益於本年壹月壹日私自外出數日未歸敝號即通知其承保調查其私走原因係自己在外有影射事蹟恐其敗露之故四處覓找亦無音信倘伊在外發生任何債務及其他不法行為等敝號概不負責早經另委張樹晉為敝號經理今後生意之盈虧對於前經理趙新益毫無關係恐未週知特此聲明奉天市北關區小北街四段第六拾參號
長記糧棧啓

失照聲明作廢

閻光元領名中則地五分八圖雲亭領名中則七畝下則八畝上記地照參張均坐落通化縣快大茂村荒溝屯旱田同一四至計開如下東至崗頂西至溝底北至水溝南至崗荒格姓北至水溝南姓於大同元年九月因事變避難不慎遺失自登報日起滿三個月時如無異議即請補發新照特此聲明作廢
聲明人閻光元啓

遺失匯票作廢

敝人於康德十年三月三十日由奉天商工銀行匯淺源中央銀行第五五七號一張壹千圓不慎遺失除向該行掛失外不論落於何人之手概作無效特此聲明
董超鴻啓

失照作廢

啓者敝人以自奉天市公署承租地皮壹段坐落奉天市小西區小西街三段九號宅地四十二百六方米領有永租執照壹紙因在辦理中銀借款抹消登錄手續中不慎遺失嗣後無論落於何人之手概作無效除向市公署聲明遺失請求補發外特此登報聲明
聲明人董吉星

啓事

敝天成香舍部營業於四月十三日出兌與天成香厚記由出兌與接兌日起一切債權債務等雙方各負其責特此聲明康德拾年五月十九日阜新市安民街出兌人天成香股東代表安鳳閣吳鳳山接兌人天成香厚記經理吳鳳山

父子脫離關係

茲因逆子修福元不務正業成嗜好嗣訓不悛向友借款不償吾已年末實在顧慮不遑只將父子關係永久脫離凡此之後該伊所發生何等事故嗣人概不負責恐未週知登報聲明四平縣大人山鶴門牌十五號　修福麟啓

切紙刀片專門製作
多讀定購
協本鐵工所出品
大連市三三一九五番
電話大連七六番

印刷切紙機
刀片零售
大連市日新街二二
興農實業公司
電話三三三〇六

初生雛中雛發約開始

歡迎主顧
大連
中央旅館
優待團体
大連驛西鄰・電話二三八七九

眼科專門
光明醫院
院長王義心
大連市西崗街得勝街
電話（三）一一〇七番

滿文
助產學講習錄
助產士檢定試驗準備書
縮招新生……半年畢業
滿洲助產學講習會
大連市松林町四六

初生雛雞分讓
哈爾濱香記新民街一號道德養雞場啓

消化不良
適應症
胃腸諸症　未老先衰　營養不良　產前產後　肺結核
病原及治療法
其主要原因則為胃腸衰弱而得，其最根本療法，則為服用能使胃腸系統組織加强，能活潑，有力消化和吸收的若素，殊為有效。
同化性維他命B與三種消化酵素之複合効果
若素
若素製藥株式會社　新京・奉天・大連

理想的日語研究的雜誌
月刊雜誌（日本語）
每冊三角郵費一分　半年壹元七角（郵費在內）　全年參元一角（郵費在內）
本雜誌專為普及日語起見自昭和九年三月創刊以來已九年餘、於茲每期關於有益之日語資料兩面於全誌每年施行之有益各種有名日語試驗問題均附以詳細親切的解釋刊發誌上不但為應考者之指針亦對於一般研究日語者之寶庫也
函購手續
△訂閱者至少須訂閱半年以上先收誌費後寄刊誌郵費利用轉帳最為安妥方法（此法向附近郵局詢問便知）如轉帳不通處可用郵票滙寄本社接到定費即時寄誌以後按月寄去決不有悞在滿洲以及華北各埠均有本誌代售店逕向左近書店購買亦可也但如代售店賣盡時請直接向本社函購可也
大連市若葉町一四三番地
發函所善鄰社
電話（三）二五六五番
轉帳號碼大連四二九二番

恢復疲乏
助君安睡
欲謀幸福、必須增進健康欲謀健康、必須消除疲乏之來睡眠、請於每日常飲用此酒保有强身安睡之效關築補長、
赤玉牌葡萄酒
原質精良　味美甘醇

378